Centro de Capacitación, Información e Investigación Educativa

Dirección de Formación Continúa

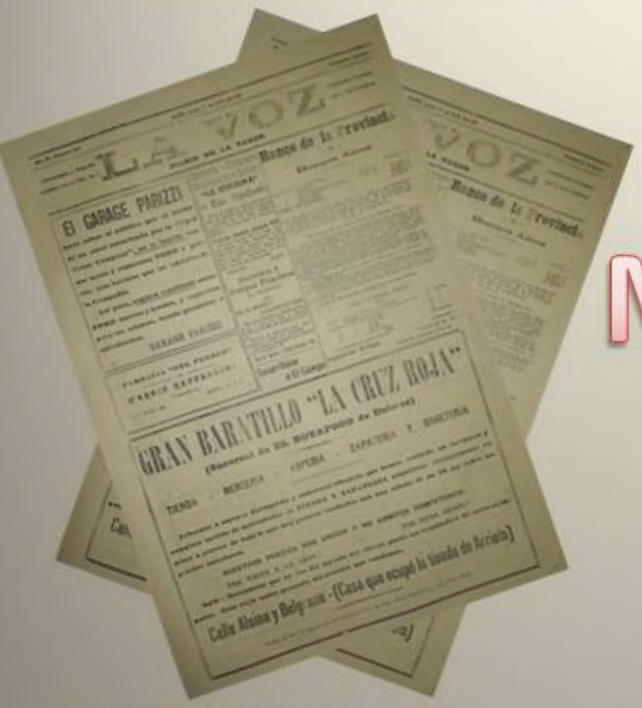

Memoria gráfica

Recuperando la historia maipuense.

Belgrano 468 – Maipú
Tel. 02268 – 421802 –
E-mail: ciie065@abc.gov.ar
ciemaipu@gmail.com
Facebook Ciie Maipú
Página web: abc.gov.ar/maipu/
Twitter:MaipuCiie

Red Agua Corriente: Licitan la Ampliación

LA VOZ

Año LXXX
Nº 21.401

Edición de 12 Páginas

MAIPU
Martes 5 de julio de 1983

Tarifa reducida Concesión 609

Precio del Ej. $a. 2,00

Drogas en Maipú?

Según versiones circulantes en forma insistente en nuestra ciudad, el fin de semana anterior, una comisión policial de Maipú, habría detenido a una persona, mayor de edad, del sexo masculino, y que no es residente de ésta, y a la cual se le habría secuestrado marihuana en su poder.

De acuerdo a las versiones circulantes —ya que las actuaciones se encuentran en estado de secreto sumarial en la Comisaría de Maipú— el detenido habría sido puesto a disposición del Juez Federal de la ciudad de Mar del Plata, Dr. Julio Pettingiani.

Por otra parte también trascendió que el material secuestrado (no se conoce su cantidad) habría sido enviado al Laboratorio Policial, para su posterior análisis.

Las Internas en los Partidos Políticos

El domingo último se realizaron elecciones internas, de los partidos políticos, en diversas provincias del país, y los resultados fueron:

● RADICALISMO

En la provincia de Entre Ríos triunfó Renovación y Cambio (20.703) sobre Línea Nacional con (7.675), al igual que en Corrientes donde RyC obtuvo 10.200 contra 5.080 de L. N. Mientras que en La Pampa la lista de Renovación y Cambio - Línea Nacional tiene 6.180 votos contra 1.317 del MAY y en Mendoza, no se suministraron cómputos oficiales, pero concurrió una sola lista integrada por Línea Nacional y Renovación y Cambio.

De acuerdo a estos últimos cómputos los delegados ante el Comité Nacional de la U. C. R., están distribuídos de la siguiente manera: Renovación y Cambio y apoyos provinciales 42, Línea Nacional 13 y MAY 4.

● JUSTICIALISMO

En la provincia del Chaco triunfó la Lista Celeste y Blanca, que apoya a Deolindo Bittel, MUSO sobre la lista Blanca Independiente. Por su parte en Santa Cruz obtuvo el primer lugar la Lista Verde (Independiente) sobre la Celeste, que apoya a Luder.

● LISTA DE RENOVACION Y CAMBIO

GRAL. GUIDO. — Se dio a conocer la lista del Movimiento de Renovación y Cambio, para las elecciones internas de la U. C. R. en esta ciudad, y que es integrada: Presidente: Domingo H. Malagamba; Vice: A. Carlos Allegue; Secretario: Susana H. Tejerina; Tesorero: Gaspar E. Usuna; Pro: Horacio V. Lozano; Vocales titulares: Adalberto M. Aranciaga, Lorenzo P. Luengo, Héctor J. Valenzuela, Miguel A. Martínez, Eleuterio L. Tejerina, Rubén A Mossi: Suplentes: Mabel L. Cortéz, Luis O. Loubet, María M. Ojeda, Héctor H. Aranciaga, María M. Iriart, Norma L. Scuffi; Convención titular: Raúl E. Suster; Suplente: Roberto V. Menéndez.

● SUB-COMITE LABARDEN

Los candidatos para el Sub-Comité de Labardén son los siguientes: Presidente: Néstor A. Galarraga; Vice: Héctor J. Valenzuela; Secretario general: Carlos J. Medina; Secretario de actas: Juan C. Ramírez; Tesorero: Juan E. Galarraga; Pro.: Pedro Fernando Barberena; Vocales titulares: Héctor V. Igarza, Conrado C. Galarraga, Julio N. Merlo, Ladid Pardini, Miguel P. Manterola y Luis M. Galarraga; Suplentes: Victor Etcheverry, Carlos A. Blanco, Antonio Alvarez, Abel Osuna, Nélida N. Molina Juan Lamarque; Delegado titular: Epifanio G. Osuna; Suplente: Nicolás D. Galarraga.

El Aumento a Docentes

El salario mensual mínimo de maestros y profesores del ministerio de Educación de la Nacion sería elevado a partir de este mes a 1.557 pesos, lo que representa un aumento del 70 por ciento sobre los haberes actuales, según un decreto que se encuentra a la firma del presidente Bignone.

La medida establece equiparar los sueldos de los docentes nacionales a los que perciben maestros y profesores dependientes de la municipalidad de Bs. Aires, más un incremento del 35 por ciento por ser agentes de la Administración Pública Nacional, reveló una fuente inobjetable. Los lineamientos del sector serán explicados por el ministro Cayetano Licciardo a todos sus pares provinciales en la reunión que el Consejo Federal de Educación iniciará en San Fernando del Valle de Catamarca.

Según el decreto las provincias adoptarán el criterio del ministerio de Educación de la Nación, por lo cual las diferencias entre los actuales haberes y los que surjan de la medida presidencial serán abonados por el ministerio del Interior.

La municipalidad metropolitana abona actualmente 1.228 pesos a un maestro o profesor que recién se inicia. El decreto —elaborado la semana pasada en el ministerio de Educación— establece llevar los sueldos de los maestros nacionales al mismo monto que perciben los de la municipalidad capitalina, lo cual significa un incremento del orden del 25 por cineto.

A ese monto se le agregará un incremento de otro 35 por ciento, con lo cual el salario mensual mínimo de los docentes nacionales pasará a partir del primero de este mes a 1.557 pesos, explico la fuente.

Diversos diarios capitalinos, en el último fin de semana, anuncian que la Administración General de Obras Sanitarias, dependiente del Ministerio de Obras Públicas de la Provincia de Buenos Aires, ha llamado a licitación pública para la obra caratulada: **"Ampliación de redes de distribución de Corriente y Perforaciones en la localidad de Maipú - Primera Etapa.**

Las obras están incluídas en el expediente administrativo 2408-16.866|83, y se licitarán sobre la base de un presupuesto oficial de $a. 5.967.987 y las propuestas respectivas serán abiertas en la Administración General de Obras Sanitarias de la Provincia el próxmio 22 de julio a las 17 horas.

Canal Nº 9

Por otra parte se anunció que para el próximo 26 de julio, en la Dirección de Hidráulica de la Provincia de Buenos Aires, serán abiertas las propuestas para las obras "Mejoramiento de Cauce y Terraplén del Canal Nº 9", en jurisdicción de los partidos de Dolores, Castelli y Tordillo, con un presupuesto oficial de $a. 2.486.539.

Municipales: 35 Horas Semanales

Ha sido girado a las 125 municipalidades de la provincia de Buenos Aires, el texto de la Ordenanza General Nº 342, referdia al régimen de horario de trabajo del personal municipal y a la asignación por año de antiguedad. Esta medida entró en vigencia a partir del 1º de julio, especificándose en la citada Ordenanza los alcances que tendrá.

Con referencia al horario de trabajo se aplicará de manera uniforme con el que actualmente rige para el personal administrativo, es decir, que todos los empleados municipales a partir del 1º, deberán trabajar 35 horsa semanales.

La misma ordenanza establece una significación de 15 pesos por cada año de antiguedad para los agentes de la comuna, con excepción de intendentes y secretarios.

Audiovisuales de Parques Nacionales

Con el auspicio de la Municipalidad de Maipú, el Grupo Scout 275 Kakel Huincul de nuestra ciudad, presentará hoy martes 5 de julio, en la sala del Cine Jockey Club los Audiovisuales de Parques Nacionales, material preparado y presentado por el Servicio Nacional de Parques Naturales.

Las proyecciones se realizarán en dos horarios de 14 a 16 horas, siendo invitados especialmente, los establecimientos educacionales de nuestra localidad.

Se informa a todos los interesados que la entrada es totalmente libre.

Consejo Escolar

La Dirección de Sicología y Asistencia Social Escolar, con motivo del Día del Asistente Social saluda a todos los profesionales de su dependencia en desempeño en el distrito de Maipú y distritos vecinos. Una concreta forma de celebrarlo es comunicar la Resolución Ministerial 845|83 de creación del Centro Educativo Complementario Nº 1 de Maipú. En este proyecto socio-educativo las Asistentes Sociales maipuenses participaron activamente. El Centro Educativo Complementario funcionará en el edificio de la antigua Villa Vanelli, cedido por la Intendencia Municipal, a partir del próxmo mes de agosto.

Claros Conceptos Virtió el Doctor Alfonsín en su Conferencia

(INFORMACION PAG. 6)

La Pampa: Expansión de la Frontera Agropecuaria

El subsecretario de Ciencia y Tecnología de la Nación, teniente coronel ingeniero Mario A. Remetín, durante una visita que efectuó a la provincia de La Pampa, se refirió a diversos aspectos relacionados con el Programa de Investigación y Desarrollo para la expansión de la Frontera Agropecuaria de dicha provincia, que se encuentra actualmente en ejecución y que surgió como resultado de la acción conjunta de la Subsecretaría de Ciencia y Tecnología (SUBCYT), el gobierno provincial, la Universidad Nacional de La Pampa y el Instituto Nacional de Tecnología Agropecuaria (INTA). En la oportunidad, el teniente coronel Remetín al referirse al mencionado programa expresó "que ha quedado demostrado, en dos hechos y con realidades concretas, nuestra profunda convicción federalista en la concepción y ejecución de la política científica y tecnológica y —al mismo tiempo— hemos integrado a todos los sectores representativos de la actividad agropecuaria de la Provincia de La Pampa, de tanta importancia y gravitación en su vida económica. Con ello hemos asegurado que la investigación y el desarrollo emprendidos tengan la más rápida transferencia al usuario, que es nuestro sistema productivo. si tendremos la certeza que los resultados que se alcancen en el tiempo serán rápida y efectivamente aprovechados por los productores".

Resultado de Rifa

La Cooperadora del Hogar de Ancianos de Maipú, comunica la nómina de favorecidos, de la Rifa Bonaerense Municipal, aprobada por Decreto N 2 de fecha 9|8|83, y sorteada en la última jugada de la Lotería Nacional del mes de mayo pasado:

1er. Premio Nº 761: Giácomo Verna
2do. Premio Nº 630: Clotilde Gallo
3er. Premio Nº 435: Esther V. de Tarchetti

Diario LA VOZ
Registro Nacional de la Prop. Intelect.: 144.800
Adherido al Servicio de la Agencia TELAM
Asociado a ADEPA
Propietarios: Mabel S. de Elizondo, Juan J. Barbieri, Carlos D. Spina, Nicolás L. Galante y Ciro Maccai
Corresponsal en Buenos Aires
Sr. Héctor R. Badié
Manuela Pedraza 5050
T.E. 51-4192 - BUENOS AIRES
Dirección y Redacción
SARMIENTO 357 - TELEFONO 21081

Dr. Horacio Dente
Oftalmología
Atiende en:
Asociación Clínica Quirúrgica de Maipú
Próxima visita: 6/7/83, a las 8.30 Hs.
BELGRANO Y LAPRIDA - T. E. 21140

Transporte
"CENTRO"
FLETES - CARGAS - COMISIONES
MAIPU - MAR DEL PL...
SALIDAS: LUNES Y JUEVES
J. LYNCH Y ALSINA - T.E. 21099

VETERINARIA
Dr. Manuel Enrique Comesaña
SUEROS - VACUNAS - ANTISARNICOS
ANTIPARASITARIOS
ASESORAMIENTO PROFESIONAL
Diagnósticos - Tratamientos - Intervenciones
REPRESENTANTE DE:
"Fuerte Sancti Spiritu"
Lineas Completas de Laboratorios Responsables
ALSINA 248 TELEFONO 21234 MAIPU

Profesionales

Consultorio Dental
Dr. MIGUEL A. ZANADA
Odontólogo
Atiende Mutuales
Dr. ALBERTO DZIWAK
Especialista en Ortodoncia
Atiende: Miércoles
13/7/83
J. Lynch 627 Tel. 21681 Maipú

LUDOVICO H. FILLEAUDEAU
Especialista en Niños
Ex M... del Hospital de
Niños de La Plata
Alitre 7... Tel. 0267-5542
Gral. Madariaga

EDUARDO ALBERTO POZZO
Contador Público Nacional
Lavalle 919 Tel. 21639 Maipú

ARNOLDO
DOMINGO GLARIA
Abogado
V. López 452 Tel. 21558 - 21071

ESTUDIO CONTABLE
IMPOSITIVO
HECTOR PABLO FERNANDEZ
Contador Público Nacional
LAVALLE 896 - MAIPU

MARTIN A. RAPPALLINI
NELIDA E. ALZA
Escribanos Públicos Nacionales
Madero 473 Tel. 21019 Maipú

Laboratorio MAIPU
Análisis Clínicos - Atención
de las Mutuales
Dr. PEDRO MARTIN
Bioquímico
Lavalle y Laprida Tel. 21040
Maipu

Dra. MABEL PEDRETTI
de SEGRETIN
Bioquímica
Análisis Clínicos y
Bacteriológico
Atención en domicilio
Mutuales
J. Lynch y Pellegrini
Teléfono 21712 Maipú

Lic. ELENA M. SANCHEZ
Psicóloga
Pedir turno a: T. E. 21-433
Atiende por Asociación
ENTEL y BANCO PCIA.
Bancaria y O.S.P.L.A.D
Consultorio: MADERO 1247
MAIPU

Dr. MARIO A. SALOMON
Médico
Atiende de 16 a 20 hs.
Madero 396 - T.E. 21033
Maipu

Estudio Jurídico
OSCAR L. GUMA
JULIO A. GUMA
Abogados
Belgrano 317 Tel. 21-031

ROBERTO LUIS RAMOS
Odontólogo
Moreno 380 - T.E. 21270

JORGE PAVESE
Ortodoncista
Atiende 1er. viernes de
cada mes

Guillermo F. González
Agrimensor
Ing° Hidráulico
Replanteos y Mensuras
Divisiones de Geodesia y P. H.
Trabajos de Ingeniería
Lavalle 750 - T.E. 21130
MAIPU
Calle 115 Nº 1779
T. E. 021-24921 - LA PLATA

ADALBERTO PAJON
Escribano Público
Registro de Contrato Nº 4
Atiende diariamente
de 9 a 12 y de 16 a 19
Madero 216 Tel. 21151 Maipú

MAXIMO A. TOGNI
Escribano Público Nacional
Madero 353 Tel. 21070 Maipú

HUGO RODOLFO CIAFARDO
Procurador Nacional
Jubilaciones - Pensiones
Atiende de 16 a 20 horas
Los jueves
Madero 741 Maipú

LUIS ANGEL GRIECO
Abogado
Laprida 332 - Tel. 21526
MAIPU

Estudio Jurídico "FAHEY"
HORACIO G. FAHEY
CARLOS H. FAHEY
Abogados
Alsina 551 Teléfonos 21175 - 21268

M
P.A.M. s.r.l.
Productos Alimenticios "Marino"
Sociedad de Responsabilidad Limitada
Para sus Pastas Frescas
- Ravioles de verdura y carne
- Fideos de morrones
- Ravioles de ricota
- Ñoquis
- Fideos al huevo
- Fideos de espinaca
Nuevas Especialidades
- CANELONES DE VERDURA
- CANELONES DE RICOTA
- LASAGNAS RELLENAS
MADERO Y PELLEGRINI - T.E. 21034
MAIPU

MUSEO MUNICIPAL "KAKEL HUINCUL" Maipú Bs As.

LA VOZ

DIARIO DE LA MAÑANA
Fundado el 3 de Setiembre de 1902
Director: JUAN P. CAPUTTO
Consejo de Redacción: Ing. JUAN J. BARBIERI, CARLOS D. SPINA Y JUAN J. ELIZONDO
Consejo de Administración: NICOLAS L. GALANTE Y RODOLFO C. MACCHI

Maipú, martes 5 de julio de 1983

LAS DOS CARAS DE LA MONEDA

Las agrupaciones políticas, con reconocimiento por parte de la Justicia Electoral, y de acuerdo al Estatuto de los Partidos Políticos, han iniciado su reorganización y a los efectos de elegir sus nuevas autoridades partidarias. A lo largo y a lo ancho del país, se efectúan elecciones internas, que de acuerdo a informaciones periodísticas se están realizando con total y absoluta normalidad, demostrando una vez más la madurez cívica del pueblo argentino. En el último fin de semana, el Justicialismo, el Radicalismo, la Democracia Cristiana, los Demócratas Progresistos, los Midistas, etc., han realizado comicios internos, y sin que se haya registrado el más mínimo incidente. ESA ES UNA CARA DE LA MONEDA.

También los medios periodísticos nos informan de un grave incidente, protagonizado en la ciudad de Tucumán, entre 400 policías tucumanos que se habían agrupado frente a la Casa de Gobierno en demanda de aumentos de salarios, y que tuvieron un serio incidente con el gobernador general (RE) Antonio Merlo que casi degenera en un enfrentamieto armado, y que el general Merlo en determinado momento, extrajo desde sus ropas un revólver calibre 38 y conminó a los policías a que se alejaran del lugar e incluso uno de éstos últimos puso su pecho frente al arma y le gritó: "tire, tire al pecho, pero no vaya a querar errar".

Luego y gracias a la intervención de personal superior de la Jefatura de Policía, el incidente pudo ser superado sin que hubiera desgracias personas. ESTA ES LA OTRA CARA DE LA MONEDA.

En síntesis: la ciudadanía en perfecto orden se organiza dentro de las instituciones públicas, los partidos políticos, para llegar a la democracia, mientras que por otro lado, el régimen en su última etapa, trata de arreglar los graves problemas sociales a que nos ha conducido, con las armas.

INGLES

Una necesidad de hoy para el futuro

Cursos I. L. I. M.

(Filial Maipú del E. I. Mar del Plata no oficial)

PROFICIENCY Y MICHIGAN, EE.UU.

Informes e inscripción

Inst. Sec. Mauro Golé

Continúa abierta la inscripción de 18 a 20 horas.

Información Municipal de Maipú

RESOLUCION Nº 846

CREACION DEL CENTRO EDUCATIVO COMPLEM.

La Plata, 16 de junio de 1983.

Visto el expediente Nº 2618-083.395-7/83 por el cual se gestiona la creación de un Centro Educativo Complemintario en el distrito de Maipú, y;

CONSIDERANDO:

Que el diagnóstico de situación realizado indica que existe una real necesidad de insertarlo dentro de un marco social adecuado; Que el mismo coadyuvará la interacción entre el sistema educativo y la comunidad estudiantil de la región; Que la zona cuenta con recursos humanos para cubrir la Planta Orgánico Funcional que se propone; Que la Municipalidad cede el edificio para funcionamiento del Centro Educativo Complementario, el que se adecúa a las necesidades; Que la Intendencia Municipal apoyo la creación, como así también las instituciones y fuerzas vivas del lugar; Que atento a lo solicitado por la Dirección de Psicología y Asistencia Social Escolar y la conformidad prestada por la Dirección Provincial de Servicios Educativos Especiales;

POR ELLO

El Ministro de Educación y Cultura:

RESUELVE:

ART. 1º) Crear el Centro Educativo Complementario Nº 1 de Maipú que funcionará en un inmueble cedido por la Municipalidad del distrito.

ART. 2º) Aprobar para el citado establecimiento la siguiente Planta Orgánica Funcional:

1 Director; 1 Asistente Educacional; 1 Asistente Social; 6 Maestros Especializados; 3 Preceptores.

ART. 3º) Registrar esta resolución que será desglosada para su archivo en la Dirección de Despacho, lo que en su reemplazo agregará copia autenticada de la misma; comunicar al Departamento Mesa General de Entradas, Salidas y Archivo; notificar a la Subsecretaría de Educación, a la Dirección Provincial de Servicios Educativos Especiales, a la Dirección de Administración Contable y de Personal, a la Dirección de Psicología y Asistencia Social Escolar y por su intermedio a quienes corresponda. Cumplido, archivar.

CARLOS ANDRES FALCO
Ministro de Educación y Cultura
de la Provincia de Bs. As.

PERSONAL MUNICIPAL ATIENDE EN MONSALVO, SE EXPIDEN GUIAS: Se pone en conocimiento de la población de estación Monsalvo y adyacencias, que los días miércoles, entre las 8,00 y 12,00, personas de la Municipalidad de Maipú, se trasladará allí a efectos de que los interesados puedan realizar todo tipo de trámites administrativos.

Municipalidad de Maipú

EDICTO Nº 4 - SECCION CEMENTERIO

La Dirección de Obras y Servicios de esta Municipalidad comunica a los familiares y/o responsables de las sepulturas vencidas en este Cementerio ubicadas en la Sección 81, cuya nómina se detalla al pie del presente Edicto, que deberá concurrir a esta Administración en el término de treinta (30) días de esta publicación con el fin de regularizar su situación. Una vez vencido el plazo establecido y de acuerdo a las disposiciones vigentes en la materia, se dispondrá la remisión de los restos al Osario común. Sección 81: N. Sieria; Julián Quinteros; Gutiérrez; Alvarez; Florentina Q. de Lemble; Lino R. Barragán; N. Guarino; Manuel R. Heboe; Clemencia Velázquez; Domingo Romero; Juan Delfor Rosas; Isabel Herrera de Carmona; Juan Velázquez; Mariano Ibáñez; Eleuteria Michia; Rosario Juárez de Peralta; Gerónimo Michia; Ramón Herrera Hijo; Urbana Beltrán; Ernesta Reguio; Juan Cenobio Ruiz; Albino Piedrabuena; Felipe Islas; María Delores Tenorio; Oscar Alicio Díaz; Delina Tunesi; Rosalía Toregherlomi de Combe; Carlos Héctor López; Martín Aguirre; Justo Zemborain; Juan Bautista Leoan; Julia Albornoz; Juan B. Vera; Sara Alarcón; Elizardo Loyza.

Maipú, 30 de junio de 1983.

RELOJERIA

"LA FAVORITA"

AGENTE CITIZEN - SEYKO - ORIENT

Cotización ORO Y DOLAR

MADERO 661 — MAIPU

U. C. R.

Línea Nacional

AFILIADO: Esta es la lista que usted debe votar el 17 de julio de 1983, en las elecciones internas:

Presidente: Juan J. Barbieri
Vicepresidente: Juan J. Elizondo
Secretario: Raúl Pierguidi (hijo)
Prosecretario: Hugo A. Olmos
Tesorero: Nicolás L. Galante
Protesorero: Tomás R. Mattioli
Vocales titulares: Oscar A. Pierguidi, Eric Lissano, Rodolfo Ciro Macchi, Carlos D. Spina, Osvaldo C. Mujica y Nelci Etchelet de Artiñano
Vocales suplentes: Guillermo Fontana, Julio Martínez Carrozzo, Martín A. Alza, Adelina Etchelet de Bordagaray, Mario Eyherabide y Américo Calderón.
Delegado a la Honorable Convención Provincial:
Titular: Carlos D. Spina
Suplente: Oscar A. Pierguidi

¡VOTELA!

Guillermo R. Baroni

Martillero Público

MADERO 1407 — MAIPU

EN VENTA: Casa: habitación, tres dormitorios, cocina, recibidor, despensa y baño. Sobre pavimento, con agua corriente y cloacas. Excelente ubicación: Madero y Centenario, a 100 metros Ruta Nacional Nº 2.

TERRENO: 10 x 50 mts. fondo, sobre aconchillado. Ubicación: Lavalle entre 9 de Julio y Colón.

DOMINGO 10 de JULIO - 14.30 HORAS

EN RAMOS MEJIA Y COLON

Cocinas, Heladeras, Lavarropas, Camas, Colchones, J. Living, Estufas, Comedor 6 Sillas, Tornequetas doble y de aire, chapas y varios.

SOCIALES

CUMPLEAÑOS

Ayer cumplió años el Sr. Amadeo A. Marino.

Hoy cumple años la Srta. María Elena Spina.

—El día 4 cumplió años Antonia Díaz.

—El día 1 cumplió años Justina Loyza de Jáuregui.

—Hoy cumple un nuevo aniversario de su natalicio la Sra. Emma Galván de Jacobini, con tal motivo será agasajada por familiares y amigos en su residencia de Mar del Plata, con un asado a la criolla.

—El día 2 cumplió años Susana Beatriz Nieto de Migel.

—El día 1° cumplió años el Sr. Carlos Alberto Santarone.

—Hoy cumple 10 años el niño Néstor Alejandro Ayastuy.

AGRADECIMIENTO

Abel Morales agradece al Director del Hospital de nuestra ciudad, Dr. Raúl Francisco Montalverne, y Dr. Carlos Peláez, como así también al personal del establecimiento, por las atenciones recibidas.

NACIMIENTOS

El hogar de los esposos Jorge Horquín-Liliana Loubet, residentes en la ciudad de Mar del Plata, se ha visto alegrado con la llegada de una hermosa bebita, que responderá al nombre de Cynthia.

—El hogar de los esposos Mónica Parejo-Carlos Alberto Marino, recibió la visita de la cigueña, que les trajo una hermosa bebita, que nació el día 4 y que se llamará María Eugenia.

ANIVERSARIO DE CASADOS

Ayer cumplieron un año más de casados los esposos Catalina Marcaida - Pascual Alza, felicitaciones.

BAUTISMOS

Recibieron sus óleos bautismales, el pasado domingo 3 en nuestra Iglesia Parroquial:

—María Eugenia Rodríguez, padrinos: Pedro Eduardo Rodríguez y Rita Carmen Alegre de José.

—Verónica Fernanda Pérez, padrinos: Mario Díaz y Nancy Noemí Torres.

PARTICIPACION DE ENLACE

Della Rosa Zeniquel y Héctor Ramón González, por este único medio, participan su enlace, y que el mismo se realizará en la Iglesia Nuestra Señora del Rosario, el próximo veirnes 8 de julio a las 19.30 horas.

FALLECIMIENTO

† **René Ayciriex de Sfoggia.** Falleció en nuestra ciudad a los 64 años de edad, sus restos fueron sepultados en el cementerio local, el pasado domingo 3, a las 9 horas.

SE NECESITA

SEÑORITA de 16 a 22 años para desfile de modelos, fecha próxima. Llamar de lunes a viernes de 15 a 19 hs. T. E. 21770.

ESTUDIO DE ARQUITECTURA

María Cristina Spina

Arquitecta

Matrícula CPI 20098

Proyectos y Dirección de Obras

Empadronamientos - Mensuras

Atención: Lunes, Miércoles y viernes de 17 a 20 horas

SARMIENTO 378 - MAIPU

KAMIKAZE

VIERNES 8

Gabriela Ferrario

Rock Nacional

Moreno y Roca Gral. Pirán

Imprenta "LA VOZ"

Trabajos de Obra en General

- CARTELES
- FACTURAS
- RECIBOS
- SOBRES

SARMIENTO 357 - T. E. 21001

UD. TIENE UNA CITA

Reapertura Restaurant

«CLUB SOCIAL»

—o—

Almuerzos - Cenas - Despedidas

Reuniones

NO FALTE, LO ESPERAMOS

POSTES - VARILLAS - TORNIQUETAS - CORRALES - MANGAS

Y TODA LA LINEA ARTICULOS RURALES

NO DEJE DE CONSULTARNOS, HALLARA LOS MEJORES PRECIOS

ASERRADERO EL INDEPENDIENTE

de Heriberto Fernández Diorio y Cía.

Casa Central: Calle 1 Nº 150 Bal.

Sucursal: J. Lynch 1596 Teléf. 21488 MAIPU

Maderitas "Julián

VIDRIOS, CRISTALES Y ESPEJOS

VENDE E INSTALA

ESTANTERIAS METALICAS

RAPI-ESTANT

NECOCHEA 781 TEL. 21-577

PARA EL BUEN VESTIR DE LA MUJER

"El Mercado de las Pulgas"

BELGRANO 560 - MAIPU (Bs. As.)

Asociación Clínica Quirúrgica de Maipú

BELGRANO Y LAPRIDA T. E. 21140

Clínica Médica - Clínica Quirúrgica - Partos
Cirugía General - Niños - Radiología
Fisioterapia

— GUARDIA MEDICA PERMANENTE —

CUERPO PROFESIONAL:

Dra. Susana Goodwyn — Dra. Mabel Alvarez
Dr. López Osornio — Dr. Carlos Coudannes
Dr. Raúl Montalverne — Dr. Martín de Amézola
Dr. Heriberto Muglia — Dr. Alfredo Ducós (h)
Dr. Carlos Fahey

ESPECIALIDADES PERMANENTES:

Dr. Alfredo Ducós - Cirugía General
Dr. Carlos Corbalán - Ecografía obstétrica y Ginecológica
Dr. Juan M. Prieto - Pediatría

VISITAS ESPECIALISTAS:

Dr. Horacio Dente: Oftalmología, 8,30 hs. 6/7/83
Dr. Rodríguez Sanmartino: Ortopedia y Traumatología
Dra. Cano, Dermatóloga, 14 hs.

SOLICITAR TURNO EN LA ADMINISTRACION

MUSEO MUNICIPAL "KAKEL HUINCUL" Maipú Bs. As.

AVISOS CLASIFICADOS

GIMNASIA RITMICA - Modeladora - Relajación de Yoga. Clases a domicilio o en grupo. Moreno 230, T. E. 21510.

DUEÑO vende terreno, calle Lavalle, entre 9 de Julio y Colón. 10 mts. de frente por 50 mts. de fondo. Tratar: Madero 1611.

NECESITO casa en alquiler urgente. Tratar: Sarmiento 522 - T. E. 21342.

SE NECESITA Sra. o Srta., quehaceres domésticos. Tratar: Familia Bozzano, Rivadavia 246.

AGRADECERE devolución rueda completa 650x16, llanta color gris, de Camioneta Chevrolet.

VENDO: Antena TV., seminueva, con buster especial. Tratar: Moreno 526.

CLASES particulares para alumnos primarios. - Ayacucho 447 - T. E. 21273 - Maipú.

VENDO: autógena completa, con tubo de oxigeno. Tratar: Belgrano 87, T. E. 21669.

AGRADECERE devolución llaveros con varias llaves. Madero 328 - T. E. 21624.

NECESITO Departamento en alquiler. T. E. 21569.

COMPRO libros usados 3er. año. Julián Lynch 35.

Vendo Auto Peugeot

404, Mod. 72. Papeles al día

MOTOR "0" KM. - CHAPA Y PINTURA 10 PTS.

$ 12.000 y Fac.

Tratar en este Diario.

Ampliación en el Edificio de la Coop. Eléctrica

Recientemente se han inicitado diversos trabajos de ampliación y refacción en el edificio de la Cooperativa de Electricidad Limitada de Maipú. Con tal motivo y a fin de requerir algunos detalles técnicos sobre las obras, un cronista de LA VOZ procedió a entrevistarse con el presidente de dicha entidad, el señor Julio A. Franchini, quien gustosamente se prestó a nuestro requerimiento, informándonos que las obras de ampliación y remodelación del edificio, son por aproximadamente 160 m2. de construcción, en dos plantas. En parte baja se hará una sala de espera de 2,40x3,85 mts., un salón de atención al público de 6,55x5,60 metros, y tres baños para el personal, efectuándose una remodelación de las construcciones ya existentes.

Con respecto a la planta alta, la misma será totalmente nueva, y consistirá en un salón de actos, de reuniones de directorio, etc., de 8,78 por 6,55, un baño y un offset. El costo total de la obra está estimado en $a. 2.500.000 aproximadamente, haciéndonos la salvedad el Sr. Franchini, que la Cooperativa desde hace un tiempo ha venido haciendo acopio de materiales. La mano de obra, ha sido adjudicada a la empresa Rebelo y Cía., en un concurso de precios privados efectuado, y que contó con la presencia de cinco firmas del ramo locales.

Posteriormente nuestra entrevista derivó a otros temas que hacen al quehacer cooperativo y que sintéticamente abarcó los siguientes tópicos:

ALUMBRADO PUBLICO

Continúa a buen ritmo las obras de remodelación del alumbrado público de nuestra ciudad, cambiándose las lámparas existentes por modernas columnas. Habiéndose concluído hace tiempo las calles Madero (de Ruta 2 a Colón) y Alsina (desde Madero a San Martín y recientemente se ha terminado la calle Vicente López (desde Ramos Mejía a Necochea.

Actualmente se está trabajando en la calle Italia (desde Rivadavia a yacucho) y en Colón (desde Italia a Madero).

ELECTRIFICACION RURAL

La Cooperativa ha iniciado recientemente la colocación de postes, para el tendido de una Línea de Electrificación Rural, a diversos establecimientos rurales del partido —8 en total— que abarcará tendido de líneas de aproximadamente 30 kilómetros de extensión. Estos trabajos se efectuarán con personal de la Cooperativa y a un costo estimado en $a. 600.000 y la línea será trifásica y será construída bajo el asesoramiento y control de DEBA y se emplearán materiales de primera calidad y bajo las normas del IRAM y estará terminada en aproximadamente 90 días. El Sr. Franchini nos ha manifestado que esta obra la considera de singular importancia, ya que una vez de habilitada la misma, existe la posibilidad de llevar la luz a la localidad de Santo Domingo, una de las metas futuras de la Cooperativa, pues solamente restarían 15 kilómetros de líneas para llegar a dicha localidad.

LABARDEN

Se están finalizando los trámites para que la Cooperativa tome a su cargo los servicios de la localidad de Labardén, ya que recientemente se efectuó la tasación final de redes y líneas, documentación que será elevada a DEBA para su aprobación.

Hostería 'LA CHOZA'

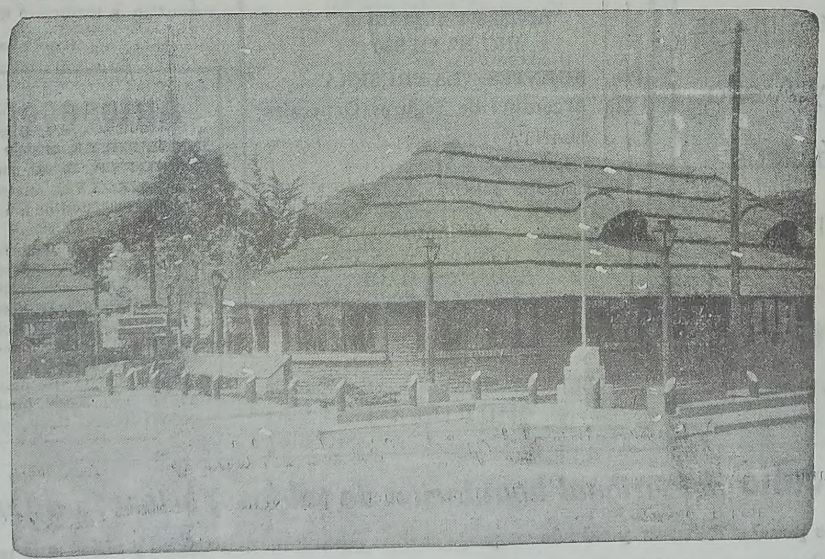

- DESPEDIDAS
- CASAMIENTOS
- FIESTAS

CONSULTENOS SIN COMPROMISOS

QUEREMOS QUE UD CON SU FAMILIA CONOZCA ESTE LUGAR, COMPROBARA EL CONFORT Y EXQUISITES DE SUS PLATOS, PRECIOS RAZONABLES Y DESCUENTOS A GENTE DE LA ZONA

Cruce Ruta 2 y 74 - LAS ARMAS

Conceptos de Alfonsín en el Acto de Renovación y Cambio

Organizado por el Movimiento de Renovación y Cambio, de nuestra ciudad, se realizó el domingo un acto público en las instalaciones del Club Jorge Newbery de nuestra ciudad, acto que contó con la presencia y como único orador, del presidente de dicho nucleamiento político y precandidato a la presidencia de la Nación, Dr. Raúl Alfonsín.

Cabe destacar que al mismo asistió una numerosa y bulliciosa concurrencia, calculada en alrededor de 1.500 personas, entre las cuales estaban delegaciones de partidos vecinos: (Lobería, Balcarce, Gral. Madariaga, Gral. Alvarado, Gral. Pueyrredón, Mar Chiquita, Labardén, Gral. Guido, Municipio Urbano de la Costa, Necochea, Dolores, Ayacucho y Rauch).

La disertación del Dr. Alfonsín, duró aproximadamente 1 una hora 35 min., y por razones de espacio, extractaremos algunos concepto sde la misma.

Comenzó diciendo que estamos viviendo en cada uno de los lugares en que vamos, una verdadera fiesta cívica. Los argentinos estamos entendiendo que la única forma en que colocaremos al país en el lugar que queremos, es ha través de una recuperación de nuestros derechos cívicos. Estamos definiendo el rumbo histórico y no a meras candidaturas y aquí concurren los jóvenes a vacunarse contra cualquier tipo de dictaduras.

A pesar de los desastres estamos convencidos, que vamos hacia un rumbo mejor, y de que éste es el momento de recuperar la democracia. Dentro de la democracia ha habido gobiernos malos y buenos, pero dentro de la democracia están los que fueron para que el pueblo pueda cambiar a los gobiernos, hoy el pueblo sabe de la diferencia que existe entre la democracia y la dictadura, que es la misma diferencia entre la vida y la muerte.

Tenemos que concientizar al pueblo e informar para hacerle conocer nuestra realidad, dentro de la honradez moral e intelectual, dejando la calumnia infame para la derecha facista. Hay que dedicarse a decirle estas verdades al pueblo, una realidad que hemos sufrido todos y que sepan que hemos abierto nuestros mercados, sin defender a nuestra producción, y así liquidamos a la industria y las economías regionales. Nos hicieron creer en los postulados de una economía de producción, y los productores solicitaron créditos a los bancos y hoy no los pueden pagar muchas fincas están abandonadas en el país, y ello ha traducido graves problemas sociales. Estamos mostrando índices de mortalidad infantil, sólo igualados por algunos países de Africa, y en algunas provincias tenemos casi un 70 por ciento de analfabetismo, hay regiones en que existen graves problemas de desnutrición, algo increible en la tierra del trigo y la carne.

Estamos inmersos en una constante inmoralidad, de estar rozando la pobreza y sin poner en marcha los mecanismos para erradicarla. Nosotros todos, el pueblo argentino, tenemos qeu apoyar a la democracia para que esto no suceda jamás. Tenemos que hacer como lo hicieron nuestros mayores en épocas pasadas y ante crisis menores. Se ellas pueda flamear la azul y blanca, y levantand las banderas de la Unión Nacional, dejando de lado las partidarias, para que por encima de todas ellas pueda flamear la azul y blanca, y levantando otras dos banderas: de Libertad y Justicia Social, ambas juntas, pues ninguna por si sola existe, ya que la Justicia sin Libertad es una mentira, haremos una marcha nueva, con un rumbo nuevo, eso es lo que necesitamos los argentinos. Defendiendo objetivos nacionales diciendo toda la verdad sin ambiguedades e incluso haciendo nuestra autocrítica y partiendo de la base de la convivencia en democracia. Para que el hombre se incline ante la ley y no ante otro hombre, para que éste último se vea defendido por la ley y para que nunca más haya en Argentina más baños de sangre.

Que nunca más haya torturas, que nos quita dignidad a todos. Uno de los primeros proyectos que presentaremos al Congreso, será el de la abolición de la tortura, modificando el Código Penal, e imponiendo al torturador el mismo tratamiento que al homicida calificado.

Debemos replantear e intensificar nuestra educación, dándoles valores importantes en el presupuesto, como lo tuvieron en los gobiernos de Yrigoyen (30 por ciento) e Illia (22 por ciento), mientras que hoy no alcanza al 8 por ciento. Igual tratamiento deberá dársele a la Salud Pública, a la que hoy solamente se le da el 2,2 por ciento del presupuesto nacional, y ello parece un chiste, porque no es salud ni pública. Mientras que por otra parte a los gastos de la Defensa Nacional se le asignan el 30 por ciento. si es necesario darle menos porcentaje a los gastos militares lo haremos, ya que la educación es el mejor apoyo para el desarrollo del país, para la Defensa Nacional, daremos mayor apoyo a la instrucción primaria obligatoria, que el servicio militar obligatorio.

No es cierto que estemos padeciendo la crisis mundial, es una crisis provocada por los Chicago Boys, que nos ha lanzado al abismo. Tenemos que aumentar el poder adquistivo del pueblo, para que se produzca más se ponga en marcha el aparato productivo, y tendremos que volver al salario mi-

(Continúa en la página siguiente)

Casa GIORGIS
Variedad en Cerámicos
Cal, Cemento y Arena
Ladrillos Cerámicos
Puertas y Ventanas
Moreno y Ramos Mejia
T. E. 21025 - Maipú

"MAIPU Cereales"
Rubén A. Santarone
Acopiador autorizado
JNG Nº 111.950
AGENTES: "LA PRIMERA"
Cía. Argentina de Seguros Generales
PLANTA DE SILOS - ALMACENAJE
SEMILLAS - PASTURAS
LIMPIEZA Y CLASIFICACION
SECAMOS MAIZ
COMPRAMOS MAIZ
Ruta Nº 2 - Km. 273.5 - T. E. 21556
MAIPU (Bs. As.)

Autosocorro Vende

DODGE 1500, 1,8, modelo	1979
PEUGEOT 404, Diesel, modelo	1975
RASTROJERO Pick Up, modelo	1978
FORD F-100, Modelo 1965, mecánica	1973
RURAL DKW, modelo	1968
CAFETERA linda, modelo	1966
CHEVROLET Súper, modelo	1965
CHEVROLET de lujo, modelo	1939
M. BENZ 608, c/caja frigorífica, mod.	1978
CAMION Mercedes Benz 3500	
CAMION F-600, Diesel, modelo	1965
CAMION F-600, modelo	1956
1 JAULA vaquera con plato	
1 MOTO Java, 350cc., modelo	1980
1 MOTO Honda, 150cc., modelo	1966

Lunes 4 de Julio Sensacional liquidación de saldos y retazos en Casa Gómez
También liquidamos prendas de vestir y calzado en pares sueltos para damas, hombres y niños, que por ser remanentes de surtido, liquidamos a menos del costo. en Julio haga su Agosto. Compre en
Grandes Tiendas CASA GOMEZ
DOLORES - NECOCHEA - MAIPU GRAL. MADARIAGA - GRAL. PIRAN

MUSEO MUNICIPAL "KAKEL HUINCAL" Maipú Bs.As.

"Jamás en el Futuro Permitiremos que Nadie Más nos Robe, ni de Adentro ni de Afuera"

(Viene de la página anterior)

nimo, vital y móvil —que se implantó durante el gobierno del Dr. Illia— y en aquella oportunidad se nos dijo que el país no iba a crecer nunca y que se iba a producir una gran inflación, y se produjo todo lo contrario, el país creció, y la inflación bajó. Yo, sería un demagogo absurdo, si les dijera que de la noche a la mañana se solucionará todo, pero sí les juro, que de la noche a la mañana. se terminará la inmoralidad y la venalidad.

Con referencia a la deuda externa, el Dr. Alfonsín, dijo que no la pagaremos sobre el hambre de nuestro pueblo ni tampoco a los interese usureros que se nos pretenda aplicar. Comencemos juntos a pegar un grito:

"Jamás en el futuro permitiremos que nadie más nos robe ni de adentro ni de afuera".

No es cierto que en el mundo esté desprestigiada la Argentina, la que está desprestigiada es la dictadura argentina, que ha enviado tropas a países hermanos para derrocarlos, como en Bolivia, sin tener en cuenta el ejemplo de San Martín, que solo desenvainó su espada para liberar a los pueblos de América o de Yrigoyen que dio orden al capitán de un buque de saludar a la enseña dominicana, cuando esta Nación estaba invadida por los marines norteamercianos o de Illia, que no permitió que se enviaran tropas a la República de Santo Domingo.

Implantaremos regímenes para alentar a la pequeña y mediana industria, para reactivar las economías regionales, se hace imperioso aumentar la producción agropecuaria, incorporando ciencia y tecnología, el INTA volverá a tener los aportes que nunca debió perder, habrá que implementar tipos de cambios efectivos para garantizar las inversiones productivas, que la Junta Nacional de Granos y de Carnes, estén preparadas para intervenir en el Comercio Exterior, para que podamos comerciar de gobierno a gobierno, sin intermediarios, y unirnos con América Latina para poder enfrentar al imperialismo.

En Europa les he dicho a los dirigentes, que no puede ser que los países desarrollados simienten sus bases, en detrimento de los países pobres,, tiene que haber otro orden económico mundial.

No puede haber democracia sin un sindicalismo estructurado desde abajo hacia arriba, tenemos que proteger al trabajador, de la prepotencia y de los gangsters. Si damos la respuesta histórica en esta hora, nuestros nietos nos van a honrar, como a los hombres que hicieron la Organización Nacional, y ello será la obra de todos, de la juventud, de la mediana y tercera edad, porque ellos tendrán la responsabilidad de dirigir al país.

Y por último manifestó: **No sigan a hombres, sigan a ideales, los hombres fallan y las ideas acompañan toda la vida a los hombres de bien".**

—o—

HEPATITIS B

La vacuna contra el virus de la hepatitis B, una de las infecciones crónicas más difundidas en el mundo, estará disponible a partir de julio en la Argentina. El Ministerio de Salud Pública y Medio Ambiente ha aprobado recientemente la utilización de esta vacuna, que —estudiada por más de 10 años en los EE.UU.— integra ya el arsenal farmacológico de 29 países. La vacuna se aplicará en una primera etapa a grupos humanos que por su profesión o características de vida, integran potencialmente la categoria de sujetos de alto riesgo. Se cuentan en este grupo, entre otros, cirujanos, odontólogos, laboratoristas, pacientes de centros de diálisis renal, enfermeras, parientes de portadores crónicos y niños nacidos de madres infectadas.

Luego de 10 años de complejos y costosos ensayos, en noviembre de 1981 fue aprobada por la Administración de Drogas y Alimentos de Estados Unidos (FDA). Desde entonces hay 29 países que utilizan la vacuna desarrollada por el laboratorio Merck, Sharp Dohme, en West Point, EE.UU. Su aplicación se realiza en 3 dosis: la segunda 30 días después de la primera y la tercera, a los seis meses de la segunda.

ALMUERZO

Previamente al acto se realizó un almuerzo en las instalaciones del Club Independiente, en honor del Dr. Alfonsín, al cual concurrió numeroso público y delegaciones visitantes, calculándose una asistencia de 1100 personas. A la finalización del mismo el Dr. Alfonsín, hizo entrega al Sr. Horacio Casado de un pergamino de agradecimiento en virtud de que el mismo donó el servicio del ágape.

Luego en forma encolumnada y bordeando la Plaza San Martín se dirigieron los comensales en manifestación al Club Newbery, lugar del acto.

MEDIOS PERIODISTICOS

Cabe destacar que durante los actos se hicieron presentes diversos medios periodísticos de la zona: Canales de Televisión 8 y 10 de Mar del Plata, "El Atlántico" y "La Capital" de la misma ciudad, y los locales "La Noticia", L.U. 30 y LA VOZ.

"LA PREVISION"
Cooperativa de Seguros Limitada
SU SEGURO
Agente de Z.
José M. Carrica
ALSINA 291 — MAIPU

Se Vende
Casa de Dos Plantas
Pta. baja: Salón, habitación, cocina, baño y garaje 2 coches. Pta. Alta: Living, 2 dormitorios, baño, comedor, cocina y terraza. Tratar: Sarmiento 298.

LAMI PLAS GOTERAS, FILTRACIONES GRIETAS, RAJADURAS
Líder absoluto en impermeabilización
Coloca sin necesidad de quitar materiales anteriores Techos de zinc, terrazas, zótanos, piletas y cisternas, tanques de agua, tanques australianos bebederos, silos, etc. El más moderno revolucionario sistema para quitar las filtraciones de agua.
GARANTIZADA ESCRITA POR 10 AÑOS
Representante en la zona y colocación:
J. DE CONSTRUCCIONES SRL.
Casilla 1094 - T. E. 21415 - MAIPU

TOMO Crush
SU SABOR NARANJA
OoO
Elaborada por Embotelladora MAIPU S. A.
Ruta 2 K. 274 - T. E. 21325 - MAIPU (Bs. As.)

Síntesis Informativa de la Zona

AGUA POTABLE PARA ESCUELAS

MAR DEL PLATA. — La Municipalidad de Gral Pueyrredón firmó un convenio con el Ministerio de Educación y Cultura de la provincia de Buenos Aires, con la finalidad de solucionar problemas de provisión de agua potable a las escuelas provinciales, ubicadas en el partido, que carecen de ese vital elemento. Del referido convenio se desprende que tanto sea realizando obras de extensión de redes de agua corriente, ejecutando nuevas perforaciones para captación de agua potable o colocando equipos potabilizadores de agua, se podrá solucionar el problema de carencia de agua potable que padecen varias de las escuelas primarias provinciales ya sean urbanas o rurales.

Con la concreción de las mencionadas obras se completará la acción iniciada por la Municipalidad de General Pueyrredón hace tres años que empleando fondos propios ejecutó diversos trabajos de extensión de redes de agua corriente, con lo que se hizo llegar el servicio de agua potable a los siguientes establecimientos: escuelas primarias provinciales números 13, 26, 42, 57, 64, 65 y 107 y jardines de infantes números 904 y 905.

Estas obras, complementadas con el organigrama de análisis de agua efectuado periódicamente, han completado un programa de solución al problema existente, que en estos momentos está en vías de concretarse con la firma del ya mencionado convenio. El monto destinado para las diversas obras es de $a. 65.800 y la Municipalidad se ocupa actualmente en definir los estudios iniciados y determinar los trabajos adecuados a ejecutar en cada una de las escuelas necesitadas.

LOBOS MARINOS

MAR DEL PLATA. — La Dirección Provincial de Recursos Naturales y Ecología del Ministerio de Asuntos Agrarios de la Provincia de Buenos Aires, encomendó a la Dirección de Administración de Recursos Naturales la adopción de acciones tendientes a la preservación de la colonia de lobos marinos del puerto de Mar del Plata, única población continental del litoral bonaerense.

La dependencia provincia deberá coordinar con personal técnico y profesional del Museo Municipal de Ciencias Naturales, Lorenzo Scaglia, acciones de saneamiento integral y la relocalización de un medio ambiente propio a las características bioecológicas de estos pinnípedos. Para ello se ha de concretar un convenio entre la Provincia y la Municipalidad, que contemplará el desarrollo de un programa de trabajo sanitario, ecológico y educativo, bajo la coordinación del director del mencionado museo marplatense.

ENTREGAN VIVIENDAS

TRES ARROYOS. — Fue entregada en esta ciudad, en sencilla ceremonia, la Casa N° 64 en el populoso barrio "Los Ranchos de la Virgen de Luján", obra que comenzara y llevara a término hasta la fecha el padre Isidoro Broilo, sacerdote cuya misión en Tres Arroyos y la comarca es ampliamente conocida en lo que se refiere a ayuda a la comunidad. La casa fue entregada al vecino Carlos Colman, un albañil, padre de cuatro hijos pequeños. En la oportunidad dijo palabras emocionanas el padre Broilo, dando gracias a Dios por la nueva casa construida con la campaña "una bolsa de trigo" y a los tresarroyense que colaboran constantemente con aportes para la obra.

Se procedió a la bendición de la vivienda, con el marco de fieles y de la familia de Colman y se descubrió la placa que muestra la imagen de Nuestra Señora de Luján. La ceremonia tuvo lugar en horas de la mañana, en tanto que por la tarde que dó habilitada la exposición de trabajos realizados por los alumnos del Colegio de Aprendizaje.

ASOCIACION CULTURAL

GRAL. MADARIAGA. — La Asociación Cultural de Gral. Madariaga se ha abocado a la realización de la Primera Expo-colecciones, en las que se mostrarían llaves, sogas, cuadros, monedas, candados, sellos postales, llaveros y elementos similares, teniendo como fecha prevista desde el 14 al 17 de agosto en un salón a designar. A su vez dicha institución ha hecho saber que se trabaja activamente en la realización para el día 10 de setiembre de un festival de rock con la participación de conjuntos marplatenses y locales.

COLECTOR CLOACAL

MAR DEL PLATA. — El intendente municipal firmó el decreto por el cual se aprueba el pliego de bases y condiciones, correspondientes a la obra "Plan C-131 —construcción colector cloacal— calle 12 de Octubre - Primera Etapa".

Por lo tanto, se efectúa el llamado a licitación pública para su ejecución con un presupuesto oficial de 481.010 pesos argentinos. La obra consistirá en la instalación de aproximadamente 2600 metros lineales de caño sprefabricados de hormigón simple, con diámetros que varían entre 20 y 50 centímetros, conectados a la Tercera Cloaca Máxima que corre bajo la avenida Polonia.

Ese colector permitirá, posteriormente, construir la red domiciliaria cloacal que servirá a unas 144 manzanas de los barrios El Gaucho y San Antonio, ubicadas dentro de la zona delimitada por las calles Vértiz, 12 de Octubre, Polonia y Ruta 88.

El plazo para la ejecución de la obra ha sido fijado en 180 días, a partir de la firma del contrato y el acto de apertura de propuestas tendrá lugar el 5 de julio próximo, a las 10, en la Secretaría de Obras de la comuna.

LUCHA CONTRA LAS PLAGAS

MAR DEL PLATA. — En cumplimiento de la Directiva N° 8 de la Dirección Provincial de Asuntos Municipales, se integró en el ámbito local la Comisión de Lucha Contra las Plagas.

Por la comuna local han sido designados el Dr. Sebastián Moreno; el ingeniero agrónomo Raúl Arrigo y el ingeniero Mario Ansorena. Por la Cooperativa Agrícola de Gral. Pueyrredón Limitada fueron designados el Sr. José Manuel García y el Ing. agrónomo Miguel Angel Marchesi; por la Sociedad Rural de Mar del Plata, el Sr. Carlos Edmundo Díaz Borthiry y el Sr. Rodolfo Armando de la Llosa; por el Círculo de Ingenieros Agrónomos de Mar del Plata, el Ing. Agr. Horacio Fischer; por el Instituto Nacional de Tecnología Agropecuaria, el Ing. Agr. Jorge Alberto Casseulet y por el Colegio de Veterinarios el Dr. Juan Roberto Márquez.

CIRCULO MEDICO DE MAIPU Y GENERAL GUIDO

COMUNICADO

El Círculo Médico de Maipú y Gral. Guido, comunica a los afiliados al INSSJ. y P., que la atención médica y sanatorial, en dichos partidos es normal. - Maipú, 27 de junio de 1983.

Calidad incomparable en juegos de living y modulares

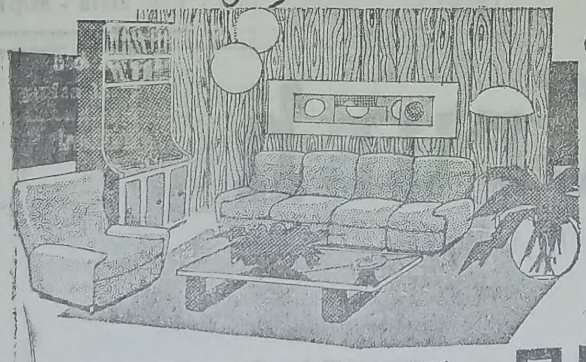

créditos hasta 36 meses

MUEBLERIA RAMOS

RAMOS MEXIA y RIVADAVIA MAIPÚ F.C.G.R

MUSEO MUNICIPAL MAR DEL PLATA

Municipalidad de Maipú

EDICTO Nº 3 - SECCION CEMENTERIO

La Dirección de Obras y Servicios de esta Municipalidad, comunica a los familiares y/o responsables de las sepulturas vencidas en este cementerio, ubicadas en la Sección 82, cuya nómina se detalla al pie del presente edicto que deberán concurrir a esta administración en el término de treinta (30) días de esta publicación con el fin de regularizar su situación. Una vez vencido el plazo establecido y de acuerdo a las disposiciones vigentes en la materia, se dispondrá la remisión de los restos al Osario común. Sección 82: Encarnación G. de Iglesias; Adela Basilla Valor; Matilde G. de Habol; Josefa Aurora Antuña; Anastacia Merlo; Teresa M. de Landaburu; Josefina T. Marsuzzi; Nicolás González; Damiana Fernández; Manuela Martínez de Isla; Antonio Abad; Federico Morán; Juan Estrada; Josefa Aranda de Sosa; Dionisia Bordalejo; Margarita L. de Alsina; Claerina A. Vidal; Ana Castaño; N. Muns; Eulogia P. Giménez; Valeria Benegas; Sixta Godoy de Isla; Amanda Victoria Lamarque; Floriana Mafalda Sosa; Graciosa A. Pincu; Nicolás Sosa Hijo; Florencio Salomón; Justiniana Bustamante; Luis Ibáñez; Reynaldo Marchi; Domingo Boletta; Octavio Paiz Hijo; Inocencia I. Salomón; Domingo Valor.

Maipú, 23 de junio de 1983.

Grave Daño: Carbón Hediondo en Trigo

BUENOS AIRES (De nuestro corresponsal). — El Instituto Nacional de Tecnología Agropecuaria (INTA) recuerda que es necesario prevenir las enfermedades que pueden afectar a la semilla de trigo, produciendo graves daños económicos. En este caso se refiere al llamado "carbón hediondo o caries". Los síntomas de la enfermedad se manifiestan durante la espigazón. Las espigas enfermas permanecen erectas con las glumas abiertas. El contenido de los granos es reemplazado por una masa pulverulenta oscura. Estos son los órganos de reproducción del hongo. La capa externa de la semilla permanece intacta pero es destruída con facilidad durante la trilla. Así se contaminan los granos sanos que desprenden un olor característico a pescado en descomposición. Por tal razón, las caries del trigo reducen los rendimientos y la calidad de los granos.

El hongo causante de esta enfermedad se trasmite por medio de la semilla quedando adherido en la zona del cepillo durante la trilla o a través del suelo. La germinación se produce cuando las semillas contaminadas germinan. El cuerpo vegetativo del parásito crece dentro de los tejidos de la planta, localizandose sobre las zonas de mayor crecimiento. Cuando el cultivo alcanza la madurez las espigas afectadas reinician el ciclo de la enfermedad. El INTA señala —a través de su Departamento de Publicaciones, Prensa y Difusión— que el empleo de variedades resistentes constituye el medio de control más efectivo y debido a la localización del hongo en el exterior de los granos, el tratamiento químico resulta altamente eficaz. Para prevenir el "carbón hediondo" el mercado dispone de numerosos productos cúpricos y mercuriales con los que se tratará la semilla.

TELEFONOS DE URGENCIA

POLICIA (Comisaría)	21013
HOSPITAL MAIPU	21056
BOMBEROS VOLUNTARIOS	21400
INTA	21161
MUNICIPALIDAD DE MAIPU	21047
CLINICA QUIRURGICA	21140

Juan José Battistessa

Castelli 152 T. E. 2334 y 7659 Dolores

Anuncia su próximo remate:

- DOLORES:

MARTES 5 DE JULIO

VILLA ROCH (GRAL. CONESA)

400 VACUNOS

Julio R. Donna y Cía.

BS. AIRES 278 - T. E. 7365 - DOLORES

OFRECEMOS EN VENTA PARTICUAR

150 Hectáreas de muy Buen Campo de Cría

Ubicado en SANTO DOMINGO, PDO. DE MAIPU, sobre camino de tierra, de Santo Domingo a Segurola, muy buena ubicación, posee molino, tanque, bebederos, y manga en regular estado, recomendamos esta operación por tratarse de una fracción de buen campo de cría, sano, muy buen agua, y a un PRECIO MUY CONVENIENTE. Por revisación o consulta dirigirse a nuestras oficinas.

COSTAMAR S.R.L.

Horarios de Invierno

La Empresa Costamar S.R.L., se complace en anunciar su nuevo horario de invierno, a partir del 1º de abril de 1983, con dos servicios diarios entre Mar del Plata y Maipú, con los siguientes horarios:

Sale de Mar del Plata	12.15 y 19.00 hs.
Llega a Maipú	14.45 y 21.30 hs.
Sale de Maipú	11.30 y 17.30 hs.
Llega a Mar del Plata	14.00 y 20.00 hs.

Señor Ganadero

Le ofrecemos nuevo ANTISARNICO a base de Lindane, controla sarna, piojo y melofago de los ovinos.

Un precio excepcional $a 99 el litro

Proporción 1 en 1000 litros de agua.

Berta M. Figueroa de Mujica

E HIJOS S.R.L.

AGENTES Y.P.F. - MAIPU

Julio R. Donna y Cía.

REMATES - FERIAS - COMISIONES

BS. AIRES 278 T. E. 7365 DOLORES

Próximos remates en:

- LA UNION:

- DOLORES:

Representante en General Guido Dr. DOMINGO MALAGAMBA

LAZCANO S. R. L.

Remates - Comisiones - Administraciones ALSINA 234 - T. E. 21594 - MAIPU

Anuncia su Próximo Remate para el Viernes **26 de Julio** con Gordo, Invernada y Cría

Al Contado y con Plazo

Marusan S.R.L.

FABRICA DE CHACINADOS Y CARNICERIA, CHORIZOS SECOS Y JAMON CRUDO CASERO Y CARNES DE CALIDAD EN CERDOS, LANAR Y VACUNOS.

SUPERMERCADO: PRECIOS INCOMPARABLES AL CONTADO

CARNICERIA - FCA. DE CHACINADOS

ALSINA 234 — RAMOS MEJIA 850

Invitación a Productores

DEL PARTIDO DE GRAL. LAVALLE

La Municipalidad de Gral. Lavalle invita a todos los productores de este partido, a la reunión que conjuntamente con funcionarios de la Dirección Provincial de Hidráulica, se llevará a cabo el próximo día 11 de julio de 1983 a las 9.00 en el Palacio Municipal, en la misma se tratarán importantes temas hidráulicos.

Bs. Aires Ministerio de Educación

PROGRAMA PARA EL MEJORAMIENTO DE LA ENSEÑANZA DE LAS CIENCIAS HUMANISTICO-SOCIALES EN LA PROVINCIA DE BUENOS AIRES

El ministro de Educación y Cultura bonaerense, Dr. Carlos Andrés Falco, dio a conocer la concertación de un convenio entre esa cartera, el Ministerio de Educación de la Nación y las cinco Universidades Nacionales en jurisdicción de la Provincia. Mediante el mismo se establece el programa para el mejoramiento de la enseñanza de las Ciencias Humanístico-Sociales en el nivel medio provincial.

En dicho programa se prevé, para el presente año, el dictado de cursos de Lengua y Literatura, Historia y Geografía. Las clases serán teórico-prácticas, con evaluaciones, en cursos intensivos de 40 horas semanales, con un cupo de 30 participantes y se dictarán durante cinco días en jornada completa.

Consejo Escolar

"El Consejo Escolar del distrito de Maipú, comunica que se ha recibido la nómina de los alumnos beneficiados por el Programa de Becas, Ley Nº 9903|83, Decreto Nº 34|83. Los interesados deberán pasar por sede del mismo, en horario de 13 a 18.30"

El Consejo Escolar de Maipú, comunica a los docentes y alumnos del profesorado interesados, que la Jefatura de Educación Física ha organizado un Curso de Gimnasia Formativa Nivel II, a llevarse a cabo durante los meses de junio y agosto en la ciudad de Mar del Plata. Para mayores informes dirigirse a sede del Consejo Escolar, Alsina 476.

El Consejo Escolar de Maipú, comunica que los días 8 y 9 de julio en el Colegio Santa Cecilia, de Mar del Plata, se llevará a cabo el primer curso de actualización y perfeccionamiento de voleibol, dictado por la profesora Susana Graciela Occhi. Para mayor información, pasar por sede del Consejo Escolar en horario de 7 a 19 horas.

El Consejo Escolar del distrito de Maipú, comunica a los docentes interesados que se encuentra abierto el Registro Complementario, desde el lunes 4 de julio hasta el martes 5 a las 19, para cubrir un cargo en Educación Especial de Orientación Manuel.

La Dirección de Psicología y Asistencia Social Escolar, con motivo de celebrarse el 2 de julio, el Día del Asistente Social, saluda a todo su personal, docentes y profesores de esa especialidad del distrito de Maipú.

Resultado de Rifa

ESCUELA DE EDUC. ESPECIAL Nº 501

Comunica a la población que la rifa organizada por la nombrada institución, autorizada por Decreto Municipal Nº 86 del 9|5|83, cuyo sorteo se realizó en la última jugada del mes de junio por la Lotería Nacional, salió favorecido el Nº 682. Siendo beneficiado con la misma el Sr. Arnoldo Glaria.

TURNOS DE FARMACIAS

SCHUMAN: del 2/7 al 9/7
PARISI: del 9/7 al 16/7
DEL PUEBLO: del 16/7 al 23/7

Cartelera Cinematográlica

JOCKEY CLUB
RIVADAVIA 856 TELEF. 21031

VIERNES 8 al DOMINGO 10 - 21.15 HORAS

"LOS 39 ESCALONES"

Cada segundo es un peldaño hacia la muerte

OoO

"¿DONDE ESTA EL DOCTOR"?

Venga a reirse aunque no tenga obra social

SE NECESITA

Señora o señorita para quehaceres domésticos en Mar del Plata, con cama. Muy buen sueldo. Tratar: Paradería La Espiga de Oro.

Estación de Servicio

DE

LAROVERE Hnos.

LAVALLE Y RUTA Nº 2

T. E. 21114

(7160) MAIPU

Confitería DAN-MAR

de Daniel Moschini

Postres - Masas - Facturas

BELGRANO 424 T. E. 21372 MAIPU

SE NECESITAN CAMIONETAS O VEHICULOS PARA REPARTO

KEROSENE

Tratar Agencia Y. P. F.

ALEM 359 - T. E. 21507

ARGEN-GAS

Planta Envasadora Gas Licuado

Distribuidores en Toda la Zona

RUTA 2 - KILOMETRO 274

TELEFONO 21398 - MAIPU (Bs. As.)

Agro Veterinaria Maipú

Dr. Néstor Daniel Galván

Director Técnico

—o—

Disponemos de Vacuna Antiaftosa

(EN CANTIDAD SUFICIENTE)

—o—

Alsina 234 (Esc. Lazcano S.R.L.)

T. E. 21127 - MAIPU

Cooperativa Agrícola Ganadera de Maipú

COMERCIALICE SUS GRANOS POR INTERMEDIO DE SU COOPERATIVA

PROVEEDURIA - SEGUROS - - SEMILLAS Y FORRAJES

CONSULTE: SE BENEFICIARA

LAVALLE Y SARMIENTO T. E. 21.173 MAIPU

MUSEO MUNICIPAL KAKEL HUINCA Maipú

NUEVA EDICION DE
"Rifa de los Pura Sangre"
Representante vendedor en Maipú y la Zona:
Nicolás A. Pavón
ALSINA 27 - T.E. 21396
2 Chalets Sierras de Córdoba
30 Automóviles
150 Televisores
30 Casillas rodantes
1600 Artículos del hogar y viajes
UNA RIFA JAMAS VISTA
Avalada por el Club San Martín, Hospital Municipal de Mina Clavero y Entidades de Bien Público.

Elsa Podazza y A. Pereyra Ganaron en Dolores

Se realizaron el domingo pasado pruebas atléticas, en la ciudad de Dolores, organizadas por el club del mismo nombre y en conmemoración de su 41° aniversario. Dichas pruebas contaron con la participación de atletas maipuenses, que obtuvieron una destacada actuación. Los resultados de las pruebas fueron los siguientes:

VARONES
1°) Rubén Piñeyro (Chascomús)
2°) Rubén Intruvini (Gral. Madariaga)
3°) Julián Gómez (Chascomús)
7°) Luis A. Pereyra (Maipú)

FEDERADOS
1°) Juan J. Cerraminio (Mar del Plata)
2°) Víctor Sánchez (Mar del Plata)

VETERANOS
1°) Angel Pereyra (Maipú)
2°) Hipólito Ferreyra (Maipú)

JUVENILES
2°) Luis Moyano (Dolores)
2°) Gustavo Gracia (Dolores)
3°) Jorge Baigorria (Dolores)

DAMAS
1ª) Elsa Podazza (Maipú)
2ª) María Rosa Roonay (Maipú)
3ª) Teresa Martínez (Dolores)

GRACIAS
ESPIRITU
SANTO
A M. A.

Usted, que paga sus impuestos, está tranquilo.

LE RECORDAMOS LOS PROXIMOS VENCIMIENTOS:

INGRESOS BRUTOS CONVENIO MULTILATERAL

RENTAS

5 DE JULIO: Vence el plazo para el pago del anticipo correspondiente a mayo de 1983.

IMPUESTO A LOS AUTOMOTORES

5 DE JULIO: Vencen partidas impares.
11 DE JULIO: Vencen partidas pares.
2da. cuota.

PROVINCIA DE BUENOS AIRES
Dirección Provincial de Rentas

SE NECESITA
SEÑORITA de 16 a 22 años para desfile de modelos, fecha próxima. Llamar de lunes a viernes de 15 a 19 hs. T. E. 21770.

BAILABLE
"KONBAY"
DIVIERTASE
VIERNES - SABADO Y DOMINGO
—o—
BELGRANO 333 - GENERAL GUIDO

U. C. R.

CONVOCATORIA A ELECCIONES INTERNAS - DISTRITO MAIPU

Ampliando la Convocatoria a Elecciones Internas, la Junta Electoral de la U. C. R. comunica:

1°) La fecha de elecciones convocada según publicación para el día 10/7/83, han sido prorrogadas para el día 7 de julio de 8 a 20 hs.
2°) Que las elecciones se realizarán en los siguientes lugares: Santo Domingo, Las Armas y Maipú, respectivamente.
3°) Las autoridades de cada una de las mesas han sido designadas, habiéndose entregado la nómina a los apoderados de las respectivas líneas.
4°) El plazo para la oficialización de las listas, vence el día 6 de julio de 1983.

JUNTA ELECTORAL

Dueño Vende Casa
2 hab. cocina, baño, comedor, garaje, habit. servicio, asfalto, agua corriente cloacas. calefacción e instalación de gas. Seminueva. Tratar:
MORENO 638 ó Despensa Carlitos

Dueño Vende Casa Quinta
Sobre ruta Nº 2, Maipú, 16.000 m2. Con casa, luz eléctrica. Tratar: Madero 543 T. E. 21.322.

en Mar del Plata
Lo espera...
HOTEL MITRE
A 3 cuadras de la Peatonal San Martín
Todas las habitaciones con baño privado. Agua caliente y calefacción permanente. Garaje Cubierto.
Precios Especiales para Maipú y la zona
CONSULTE
Mitre 2076 T. 21143

"Oriente" Automotores
LINEA COMPLETA FORD 0 Km. CON ENTREGA INMEDIATA
Disponemos de O Km. en todas las líneas - Usados en muy buen estado
CONSIGNACIONES - PERMUTAS - FINANCIACIONES
MAIPU
MADERO Y ALSINA

Continúan las Olimpíadas 83 Interclubes organizadas por el Club Atlético, habiéndose disputado varios juegos, y los resultados fueron:

TEJILLA

Se jugó la primera fecha en el Club Social, el jueves 30, y los resultados fueron: Social (Calabrese-Linaje) ganó a Deportivo (Never Bustamante-Valor); Independiente (Ríos-Cano) le ganó a Newbery (Robles-Omar Muliero) y Atlético (Dudeico-Lombardo) se impuso a Ferroviario (Linaje-Greiver).

CANASTA VARONES

Faltando una fecha para finalizar, marchan primeros las parejas de Newbery (Faiella-Sergio Vidal) y Social (Malvesttiti-Morcella).

CANASTA DAMAS

Faltan dos fechas para finalizar y marcha primero Ferroviario (Sra. Raimundo-Srta. Etchelet) y ocupan el segundo puesto Social (Sras. de Tavella y Helú), Independiente (Sras. de Moschini y Otero) y Atlético (Sras. de Elorriaga y Díaz Asarloa).

Olimpíadas Interclubes

FUTBOL

Comenzará el próximo 9 de julio, y actuarán jugadores inactivos mayores de 30 años, y será por eliminación.

MUS PAREJAS

Se disputó en Atlético, el torneo de mus por parejas, jugando todos contra todos, habiendo obtenid 4 puntos cada uno Deportivo y Social, por lo cual debieron desempatar el primer puesto, al igual que Atlétivo y Ferroviario, que jugaron por el 4 y 5 puestos. Finalmente la clasificación fue 1° Deportivo (Ismael Bustamante - Atilio Bufarini); 2° Social (Raúl Bozzano - Rubén Elizalde); 3° Newbery (Lersundi - Rech); 4° Atlético (Carlos Lobaro - Benjamín Smaniotto); 5° Ferroviario (Luis Pavón - Fecha) y 6° Independiente (Rodolfo Martínez-Mario Caro).

BOCHAS

En la primera ronda de partidos por parejas disputada en el Club Ferroviario, ganaron Newbery, Independiente y Ferroviario, el torneo continuará el próximo domingo 10.

VOLEY MASCULINO

Disputada la primera ronda en el Club Newbery, están primeros Independiente, Atlético y Newbery, que definirán los tres primeros puestos, por su parte Deportivo, ya se adjudicó el 4to. puesto.

BABY FUTBOL

Juegan todos contra todos, en Independiente, y los resultados registrados a la fecha, son los siguientes: Newbery 9 Social 6, Independiente 14 Atlético 2; Deportivo 11 Ferroviario 1.

PAPY FUTBOL

Esta noche comenzará el torneo de Papy Fútbol en el Club Independiente.

LAS POSICIONES

Cumplidas 10 pruebas, las posiciones de las Olimpidas Interclubes son:

Puestos:					Puntos
1) Atlético	6	2	–	1	73
2) Social	1	4	1	1	38
3) Deportivo	1	1	4	1	28
4) Ferroviario	1	1	1	2	21
5) Independiente	1	1	–	4	20
6) Newbery	–	1	4	1	20

Dueño Vende
Confitería
"CALBER"
Acepto valores o bienes en pago

Buffet Club ATLETICO
ALSINA 420 - T. E. 21073
En un Nuevo Servicio les Brinda,
el Resultado del Sorteo de la...
QUINIELA PROVINCIA

1° 823	11° 096	6° 731	16° 167
2° 933	12° 037	7° 263	17° 175
3° 240	13° 496	8° 372	18° 776
4° 887	14° 101	9° 360	19° 326
5° 689	15° 102	10° 161	20° 159

Sándwiches Calientes - Hamburguesas
y la tradicional "Picada" de los domingos

Rodolfo J. Lakomcik
BELGRANO 229 - T. E. 21.636

Distribuidor exclusivo en Maipú y zona de: Vinos Cavic, Carlón, "La Simbólica", Supergas, Seven-Up; Yerba "La Simbólica", Agua Mineral "Manera", Jugos de Fruta 'Zany' y Mocoretá.

CEREALERA
LA POSTA
S. R. L.
PLANTA DE SILOS Y OFICINA:
AYACUCHO Y SAN LORENZO
C. C. 33 - T. E. 21055 - Maipú (7160) Bs. As.
• ACOPIO DE:
Cereales - Semillas - Pasturas en General
• VENTA DE:
Fertilizantes - Máquina Clasificadora y Calibradora de Cereales (a su disposición)
• MATERIALES RURALES:
Postes de acacia y quebracho de distintas medidas - Alambres - Varillas - Torniquetes en general
• FABRICA DE:
Mangas - Tranqueras - Cargadores - Guardaganados, etc. (construcción de las mismas de acuerdo a vuestro pedido).
• REPRESENTANTE DE:
Compañía de Seguros LA FRANCO ARGENTINA Sociedad Anónima

Municipalidad de Maipú
PROXIMOS VENCIMIENTOS DE IMPUESTOS
—o—
Alumbrado, Barrido y Limpieza
SEGUNDA CUOTA: 15/07/83 TERCERA CUOTA: 15/09/83 CUARTA CUOTA: 15/II/83
Tasa Reparación, Mantenimiento y Mejorado Red Vial
SEGUNDA CUOTA: 10/06/83 TERCERA CUOTA: 10/09/83 CUARTA CUOTA: 10/12/83
Tasa Inspección Seguridad é Higiene
Noviembre

MUSEO MUNICIPAL KAKEL HUINCUL Maipú Bs. As.

SOCIALES

CUMPLEAÑOS

Hoy cumple años el Sr. Eliberto Jorge Capra "Titina".

—El día 9 cumple años el niño Pablito Caporale.

—El 9 cumple años el joven Sergio Edgardo García.

—El 5 cumplió años María Vanesa González

—El día 8 cumple años el niño Walter Alberto Herrera.

—El día 4 cumplió años Walter Jauregui [illegible]

—El día 9 cumple años la Sra. Julia Iraola de Macchi.

—El día 10 cumplen años Mauricio y Andrés Garcilazo.

—El día 9 cumple años Julio Togni.

—El día 5 cumplió 4 años Juan Manuel Díaz Aspitia.

ANIVERSARIO

Recientemente se cumplieron 30 años de la inauguración de las instalaciones ferias de la firma martillera Juan José Battistessa y Cía. en V Roch (Gral. Conesa), con tal motivo hacemos llegar un cordial saludo a los integrantes de la misma.

CLUB ATLETICO

El Club Atlético de nuestra ciudad, el próximo sábado 9, a partir de las 20 horas, agasajará a un grupo de socios, que recientemente fueron declarados como vitalicios.

PARTICIPACION DE ENLACE

Delia Rosa Zeniquel y Héctor Ramón González, por este único medio, participan su enlace, y que el mismo se realizará en la Iglesia Nuestra Señora del Rosario, el próximo veirnes 8 de julio a las 19.30 horas.

ANIVERSARIO DE CASADOS

El día 4 cumplieron un año más de casados los esposos Susana Alza-Luis O. Rech.

DRA. CARMEN GIORGI

Atenderá en el consultorio de la Dra. Silvia Cravero, calle Sarmiento Nc 231 el próximo sábado 9 a partir de las 14 horas.

TELEFONOS DE URGENCIA

POLICIA (Comisaría)	21013
HOSPITAL MAIPU	21656
BOMBEROS VOLUNTARIOS	21400
INTA	21161
MUNICIPALIDAD DE MAIPU	21017
CLINICA QUIRURGICA	21140

KAMIKAZE

VIERNES 8

Gabriela Ferrario

Rock Nacional

Moreno y Roca Gral. Pirán

Raúl Alfonsín

Manifestó el 3 de Julio de 1983:

APOYE A LOS HOMBRES DEL MOVIMIENTO RENOVACION Y CAMBIO DE MAIPU

Presidente: Sr. NESTOR URIA

Vicepresidente: Prof. HORACIO MORETE

Secretario: Prof. MIRTA AZUCENA OLDONI

Prosecretario: RUBEN ANTONIO SANTARONE

Lista 15-1

Brindenos su adhesión a ideas jóvenes, que trabajan por la unidad de la U. C. R. de Maipú

SE NECESITA

Señora o señorita para quehaceres domésticos en Mar del Plata, con cama. Muy buen sueldo. Tratar: Panadería La Espiga de Oro.

BAILABLE

"KONBAY"

DIVIERTASE

VIERNES - SABADO Y DOMINGO

—o—

BELGRANO 333 - GENERAL GUIDO

UD. TIENE UNA CITA

Reapertura Restaurant

«CLUB SOCIAL»

—o—

Almuerzos - Cenas - Despedidas

Reuniones

NO FALTE, LO ESPERAMOS

POSTES - VARILLAS - TORNIQUETAS - CORRALES - MANGAS

Y TODA LA LINEA DE ARTICULOS RURALES

NO DEJE DE CONSULTARNOS, HALLARA LOS MEJORES PRECIOS

ASERRADERO **EL INDEPENDIENTE**

de Heriberto Fernández Diorio y Cía.

Casa Central: Calle 1 N 566 E [illegible]

Sucursal: J. Lynch 1596 Teléf. 21488 MAIPU

Maderitas "Julián

VIDRIOS, CRISTALES Y ESPEJOS

VENDE E INSTALA

ESTANTERIAS METALICAS

RAPI-ESTANT

CHEA 781 TEL. 21-577

PARA EL BUEN VESTIR DE LA MUJER

•

"El Mercado de las Pulgas"

•

BELGRANO 560 - MAIPU (Bs. As.)

Asociación Clínica Quirúrgica de Maipú

BELGRANO Y LAPRIDA T. E. 21140

Clínica Médica - Clínica Quirúrgica - Partos
Cirugía General - Niños - Radiología
Fisioterapia

– GUARDIA MEDICA PERMANENTE –

CUERPO PROFESIONAL:

Dra. Susana [illegible]
Dr. López [illegible]
Dr. Raúl Montalverne
Dr. Heriberto Mugilla
Mabel Alvarez
Dr. Carlos Goudannes
Dr. Martín de Amézola
Dr. Alfredo Ducós (h)
Dr. Carlos Faney

ESPECIALIDADES PERMANENTES:

Dr. Alfredo Ducos - Cirugía General

[illegible]

Dr. Juan M. Prieto [illegible]

VISITAS ESPECIALIZADAS:

Dr. Horacio Dente: Oftalmología, 8,30 hs. 6/7/83
Dr. Rodríguez Sanmartino: Ortopedia y Traumatología
Dra. Cano, Dermatóloga, 14 hs.

SOLICITAR TURNO EN LA ADMINISTRACION

AVISOS CLASIFICADOS

GIMNASIA RITMICA - Modeladora - Relajación de Yoga. Clases a domicilio o en grupo. Moreno 230, T. E. 21519.

DUEÑO vende terreno, calle Lavalle, entre 9 de Julio y Colón. 10 mts. de frente por 50 mts. de fondo. Tratar: Madero 1611.

NECESITO casa en alquiler urgente. Tratar: Sarmiento 522 - T. E. 21342.

SE NECESITA Sra. o Srta., quehaceres domésticos. Tratar: Familia Bozzano, Rivadavia 246.

AGRADECERE devolución rueda completa 650x16, llanta color gris, de Camioneta Chevrolet.

VENDO: Antena TV., seminueva, con buster especial. Tratar: Moreno 526.

CLASES particulares para alumnos primarios. - Ayacucho 447 - T. E. 21273 - Maipú.

VENDO: autógena completa, con tubo de oxígeno. Tratar: Belgrano 87, T. E. 21669.

AGRADECERE devolución llaveros con varias llaves. Madero 323 - T. E. 21624.

NECESITO Departamento en alquiler. T. E. 21569.

SE DICTAN clases de dactilografía. Madero 435

COMPRO: Piano usado. Tratar: T. E. 21023.

GRACIAS ESPIRITU SANTO

POR LAS GRACIAS RECIBIDAS

J. L.

Carta de Lectores

Las Armas, 4 de julio de 1983.

Sr. Director del Periódico LA VOZ
MAIPU

Muy señor mío:

Nuevamente tengo la satisfacción de dirigir la presente al Sr. Director, esta vez con relación a mi anterior carta de fecha 24 de junio pasado y que fuera publicada en la Sección Cartas de Lectores, de la edición Nº 21.399, con el fin de hacer llegar mi más profundo agradecimiento por la citada publicación que motivó la inmediata solución del problema allí planteado referido a los inconvenientes en el alumbrado público de esta localidad; todo lo cual no hace más que poner de manifiesto una vez más el poder que representan los medios masivos de comunicación; ya que el mismo día de la publicación, se pudo solucionar un problema que meses de espera y distintos reclamos no habían logrado superar; lamentando únicamente que haya tenido que recurrir a un canal que no considero el normal para poder hacer oír mi reclamo.

Reiterando el agradecimiento ya señalado y apuntando únicamente como expresión de deseo y sugerencia que ojalá la recaudación lograda a través de meses por un servicio prestado a medias con el consecuente ahorro de energía se vuelque a la mejora o ampliación de la red o a algún otro destino de utilidad. Saludo a Ud. muy atentamente.

GLADYS EDITH VIKSA
DNI 12.069.007 - Las Armas

—::—

ACLARACION

En nuestra última edición, hicimos conocer en un artículo, las obras de remodelación y ampliación, que se están realizando en la Cooperativa de Electricidad Limitada de nuestra ciudad. Por un error involuntario, indicamos que dichas obras ascenderían a la suma de $ 2.500.000, cuando en realidad el importe correcto es de $a. 250.000.

Consejo Escolar

"El Consejo Escolar del distrito de Maipú, comunica que se ha recibido la nómina de los alumnos beneficiados por el Programa de Becas, Ley Nº 9903|83, Decreto Nº 34|83. Los interesados deberán pasar por sede del mismo, en horario de 13 a 18.30"

El Consejo Escolar de Maipú, comunica a los docentes y alumnos del profesorado interesados, que la Jefatura de Educación Física ha organizado un Curso de Gimnasia Formativa Nivel II, a llevarse a cabo durante los meses de junio y agosto en la ciudad de Mar del Plata. Para mayores informes dirigirse a sede del Consejo Escolar, Alsina 476.

El Consejo Escolar de Maipú, comunica que los días 8 y 9 de julio en el Colegio Santa Cecilia, de Mar del Plata, se llevará a cabo el primer curso de actualización y perfeccionamiento de voleibol, dictado por la profesora Susana Graciela Occhi. Para mayor información, pasar por sede del Consejo Escolar en horario de 7 a 19 horas.

La Dirección de Psicología y Asistencia Social Escolar, con motivo de celebrarse el 2 de julio, el Día del Asistente Social, saluda a todo su personal, docentes y profesores de esa especialidad del distrito de Maipú.

Hostería "LA CHOZA"

- DESPEDIDAS
- CASAMIENTOS
- FIESTAS

CONSULTENOS SIN COMPROMISOS

QUEREMOS QUE UD. CON SU FAMILIA CONOZCA ESTE LUGAR, COMPROBARA EL CONFORT Y EXQUISITES DE SUS PLATOS, PRECIOS RAZONABLES Y DESCUENTOS A GENTE DE LA ZONA

Cruce Ruta 2 y 74 - LAS ARMAS

Nota del Contador Pablo Fernandez a Rubén Aguado

Solicitan la Separación del Cargo del Intendente Monti

El Administrador del Hospital Municipal de Maipú, Contador Héctor Pablo Fernández, ha solicitado al Gobernador de la Provincia, Jorge Rubén Aguado, la separación del cargo del Intenden te Municipal, Sr. Mario E. Monti.

De esta forma han hecho crisis, los problemas que se plantearan en el Hospital, y que motivara la sustanciación de un sumario administrativo — cuyas conclusiones aún se desconocen— pese al tiempo transcurrido ,desde la denuncia de las pre suntas anormalidades.

El texto de la nota enviada por el Contador Fernández al Gobernador Aguado, dice textualmente:

Maipú, 6 de julio de 1983.
Sr. Gobernador de la
Pcia. de Buenos Aires
Don Jorge Aguado
Su despacho:

De mi consideración:

Tengo el agrado de dirigirme a Ud. con el objeto de solicitar la separación del cargo del Sr. Intendente Municipal de la ciudad de Maipú, Don Mario Monti, por mal desempeño de sus funciones fundamentalmente en lo que hace al Hospital de Maipú (del cual soy el administrador).

Para no abundar en ejemplos solicito que se revea toda la actuación del Sr. intendente y su relación con el Hospital y se podrá constatar lo afirmado por mi. En lo que respecta a mi personalmente el Sr. Intendente, no me acepta un pedido de licencia sin goce de sueldo por 120 días, contrariamente a lo dispuesto por la ley 8721.

El motivo de mi pedido de licencia y no renuncia obedece a dos causas fundamentales:

a) Haber realizado una denuncia contra el Director de Salud por haber instalado su consultorio particular con bienes del Hospital; a la fecha el exte. no está resuelto por consiguiente si dejo el hospital lo quiero hacer con todos los problemas solucionados. b) Tengo que alejarme de Maipú transitoriamente, luego del cual puedo ejercer mi labor con la eficiencia demostrada.

Como Ud. podrá observar el problema personal mío es muy pequeño y no hace al bien común, pero sí el mal desempeño de un funcionario público afecta al bien común y por consiguiente es de mayor importancia, por lo tanto, solicito a Ud. considere mi pedido.

Pongo a consideración del Sr. gobernador mi renuncia al cargo de Administrodor del Hospital de Maipú; dejando expresamente aclarado mi satisfacción por el deber cumplido.

Quedando a su disposición lo saluda con la consideración más distinguida.

HECTOR PABLO FERNANDEZ
D.N.I. 10.571.128

Repetto Candidato a Intendente por el P. I.

El domingo 10 se realizó en nuestra ciudad, la Asamblea Partidaria Primaria, convocado por el Partido Intransigente de nuestra ciudad. En la oportunidad fueron elegidos los candidatos del partido, para las próximas elecciones internas a realizarse en la Provincia de Buenos Aires ,el próximo 7 de agosto.

Cabe destacar que en dicha asamblea fue nominado por unanimidad y como candidato a Intendente Municipal, el señor Alberto Orestes Repetto, actual interventor partidario. Por otra parte también fueron elegidos como candidatos a Concejales Municipales: Horacio Lostra, Pedro Marcos Goenaga, Reynaldo Ferreyra, Mabel Arribeltz, Néstor Varela, Alejandro Galletti, Andrea Constanzo, Rodolfo Giménez, Oscar Manzo y Juan C. Delorte. Y para Consejeros Escolares: Analía Coto, Juan Pedor de la Fuente y Ana Olga Ithurrat.

● ELECCIONES INTERNAS U.C.R.

El próximo domingo 17 se realizarán elecciones internas, en el ámbito de la Provincia de Buenos Aires. En En Maipú los comicios se efectuarán en el horario de 8 a 20 horas y concurrirán dos listas, para integrar el comité local la Nº 5 de Línea Nacional que encabeza como candidato a presidente del Comité Maipú, el Ing. Juan J. Barbieri y la Nº 1 de Renovación y Cambio, que es encabezada por el Sr. Néstor Uría.

● LUGARES PARA VOTAR

La Junta Electoral de la U.C.R. de Maipú, que integran los señores Hugo Ciafardo, Rodolfo Macchi y Juan José Lazcano, ha determinado que las elecciones internas se harán en Escuelas Públicas del distrito, habiendo previamente solicitado las internas al Ministerio de Educación por intermedio del Consejo Escolar. Los lugares para emitir el sufragio serán:

a) **En Maipú:** Escuela Nº 1, donde funcionarán 2 mesas femeninas y 3 masculinas.

b) **En Santo Domingo:** Escuela Nº 7, se habilitará 1 mesa mixta (masculina y femenina).

c) **En Las Armas:** Escuela Nº 13, también funcionará una mesa masculina y femenina.

Cabe destacar que el padrón de la U.C.R. de Maipú, consta de 1259 afiliados.

● ELECCIONES EN EL MID BONAERENSE

El Comité de la Provincia de Buenos Aires del Movimiento de Integración y Desarrollo (MID), ha resuelto convocar a elecciones internas para el próximo 17 de julio, en el horario de 8 a 18 horas, para elegir: cuatro (4) delegados titulares y dos (2) suplentes para integrar el Comité Nacional Setenta (70) delegados titulares y treinta y cinco (35) suplentes para constituir la Honorable Convención Nacional. Un presidente, dos vicepresidentes, veintiún (21) miembros titulares y veinticuatro (24) miembros suplentes para constituir el Comité de la Pcia. Un (1) delegado por cada comité de partido y un (1) suplente para constituir la Honorable Convención de la Pcia. Un presidente (1) y quince delegados titulares para el Comité de Partido. Ocho delegados (8) suplentes. Ciento cuarenta (140) electores titulares y veintidos (22) suplentes para presidente y vicepresidente de la Nación. Sesenta y ocho (68) diputados titulares y diez (10) suplentes y dos (2) senadores nacionales y dos (2) suplentes nacionales. Un gobernador y un vicegobernador de la Pcia. de Buenos Aires; 5 senadores y 11 diputados provinciales e igual número de suplentes por la Quinta Sección Electoral. Un (1) Intendente municipal en cada partido de la Provincia. Concejales titulares y concejales suplentes; Consejeros escolares titulares y consejeros escolares suplentes. Las listas se oficializarán ante la Junta Electoral Partidaria diez (10) días antes de la fecha del comicio en el local del Comité.

LA VOZ

Año LXXX Nº 21.403 | Edición de 12 Páginas | **MAIPU** Martes 12 de julio de 1983 | Tarifa reducida Concesión 609 | Precio del Ej. $a. 2,00

Detenido por Estafa en la Comisaría de Maipú

Una comisión policial de la comisaría de la ciudad de Olavarría, detuvo días pasados a Mario Edgardo Barberis, argentino, mayor de edad, casado, domiciliado en la ciudad de Mar del Plata, quien en 1978, había estafado a la firma de Maipú "Demay" integrada por Rubén Castro y Julio César Zubiarrain. El detenido fue trasladado a la comisaría de nuestra localidad, lugar de radicación de la denuncia, donde se está confeccionando el respectivo sumario, con intervención del juez penal de la ciudad de Dolores, Dr. Miguel A. Villasol.

DROGAS

Trascendió en nuestra ciudad, el nombre del detenido por tenencia de drogas, se trata de Norberto Eusebio Aranciaga, argentino de 32 años de edad, casado, domiciliado en la ciudad de Dolores.

Al nombrado se le secuestraron 3,5 gramos de "picadura de Cáñamo Indiano", y se le procesó por infracción al Art. 6, de la ley 20771, que reprime el tráfico y consumo de estupefacientes, y se lo puso a disposición del juez federal de la ciudad de Mar del Plata, Dr. Julio Pettigiani.

Ganaron Sportivo, Newbery y Atlético en el Inicio del Torneo

(INFORMACION PAG. 11)

Tiro Federal de Maipú

SEÑOR ASOCIADO:

Gracias a su constante apoyo, podemos contar en este momento con: El mantenimiento de sus instalacionse: El uso de los natatorios tienen una diferencia del 50 por ciento menos para el socio, que para el no socio. El stand de tiro se encuentra a disposición permanente, con la merecida atención para todos aquellos que quieran iniciarse o continuar la práctica del tiro, caso de la E.N.S.N. de Maipú, quienes tuvieron el alto honor de llegar a la final del campeonato Intercolegial Cal. 22 auspiciado por Orbea en la Pcia. de Mendoza.

Precio especial en la venta de municiones para los socios; Líneas de tiro para regulación de armas y mirás para caza deportiva. El Tiro Federal apoya constantemente a instituciones y grupos escolares, mediante la organización de Torneos Comerciales; Numerosos jóvenes se ven beneficaidos con la posibilidad de cumplir con su Servicio Militar obligatorio en nuestra ciudad, gracias a la existencia del Tiro Federal.

En este momento la C. D. se halla abocada al proyecto de la construcción de un salón para confitería y parrilla, el cual con vuestro apoyo lo podremos ver realizado este año en el cual celebraremos los primeros 75 años de nuestra institución.

Por su incesante aporte: GRACIAS.

Dueño Vende Casa

2 hab. cocina, baño, comedor, garaje, habit. servicio, asfalto, agua corriente, cloacas, calefacción e instalación de gas. Seminueva. Tratar:

MORENO 638 ó Despensa Carlitos

Diario LA VOZ

Registro Nacional de la Prop. Intelect.: 140.000

Adherido al Servicio de la Agencia TELAM

Asociado a ADEPA

Propietarios: Mabel S. de Elizondo, Juan J. Barbieri, Carlos D. Spina, Nicolás L. Galante y Ciro Macchi.

Corresponsal en Buenos Aires

Sr. Héctor R. Badié

Manuela Pedraza 5050

T.E. 51-4192 - BUENOS AIRES

Dirección y Redacción

SARMIENTO 357 - TELEFONO 21001

Dr. Horacio Dente

Oftalmología

Atiende en:

Asociación Clínica Quirúrgica de Maipú

Próxima visita: 6/7/83, a las 8.30 Hs.

BELGRANO Y LAPRIDA - T. E. 21140

U. C. R.

CONVOCATORIA A ELECCIONES INTERNAS - DISTRITO MAIPU

Ampliando la Convocatoria a Elecciones Internas, la Junta Electoral de la U. C. R. comunica:

1°) La fecha de elecciones convocada según publicación para el día 10|7|83, han sido prorrogadas para el día 17 de julio de 8 a 20 hs.

2°) Que las elecciones se realizarán en los siguientes lugares: Santo Domingo, Las Armas y Maipú, respectivamente.

3°) Las autoridades de cada una de las mesas han sido designadas, habiéndose entregado la nómina a los apoderados de las respectivas líneas.

JUNTA ELECTORAL

VETERINARIA

Dr. Manuel Enrique Comesaña

SUEROS - VACUNAS - ANTISARNICOS

ANTIPARASITARIOS

ASESORAMIENTO PROFESIONAL

Diagnósticos - Tratamientos - Intervenciones

REPRESENTANTE DE:

"Fuerte Sancti Spíritu"

Líneas Completas de Laboratorios Responsables

ALSINA 243 TELEFONO 21234 MAIPU

Profesionales

Consultorio Dental
Dr. MIGUEL A. ZANADA
Odontólogo
Atiende Mutuales
Dr. ALBERTO DZIWAK
Especialista en Ortodoncia
Atiende: Miércoles
13/7/83
J. Lynch 627 Tel. 21681 Maipú

LUDOVICO H. FILLEAUDEAU
Especialista en Niños
Ex Médico del Hospital de Niños de La Plata
Mitre 7° Tel. 0267-5542
Gral. Madariaga

EDUARDO ALBERTO POZZO
Contador Público Nacional
Lavalle 915 Tel. 21630 Maipú

ARNOLDO DOMINGO GIARIA
Abogado
V. López 452 Tel. 21556 - 21071

ESTUDIO CONTABLE IMPOSITIVO
HECTOR PABLO FERNANDEZ
Contador Público Nacional
LAVALLE 896 - MAIPU

MARTIN A. RAPPALLINI
NELIDA E. ALZA
Escribanos Publicos Nacionales
Madero 473 Tel. 21018 Maipú

Laboratorio MAIPU
Análisis Clínicos - Atención de las Mutuales
Dr. PEDRO MARTIN
Bioquímico
Lavalle y Laprida Tel. 21040
Maipu

Dra. MABEL PEDRETTI de SEGRETIN
Bioquímica
Análisis Clínicos y Bacteriológica
Atención en domicilio
Mutuales
J. Lynch y Pellegrini
Teléfono 21712 Maipú

Lic. ELENA M. SANCHEZ
Psicóloga
Pedir turno a: T. E: 21-433
Atiende por Asociación ENTEL y BANCO PCIA. Bancaria y O.S.P.L.A.D.
Consultorio: MADERO 1247
MAIPU

Dr. MARIO A. SALOMON
Médico
Atiende de 16 a 20 hs.
Madero 396 - T.E. 21033
Maipu

OSCAR L. GUMA
JULIO A. GUMA
Abogados
Belgrano 317 Tel. 21-031

ROBERTO LUIS RAMOS
Odontólogo
Moreno 380 - T.E. 21270
JORGE PAVESE
Ortodoncista
Atiende 1er. viernes de cada mes

Guillermo F. González
Agrimensor
Ingº Hidráulico
Replanteos y Mensuras
Divisiones de Geodesia y P. H.
Trabajos de Ingeniería
Lavalle 750 - T.E. 21130
MAIPU
Calle 115 Nº 1779
T. E. 021-24921 - LA PLATA

ADALBERTO PAJON
Escribano Público
Registro de Contrato Nº 4
Atiende diariamente de 9 a 12 y de 16 a 19
Madero 216 Tel. 21151 Maipú

MAXIMO A. TOGNI
Escribano Público Nacional
Madero 358 Tel. 21070 Maipú

HUGO RODOLFO CIAFARDO
Procurador Nacional
Jubilaciones - Pensiones
Atiende de 16 a 20 horas
Los jueves
Madero 743 Maipú

LUIS ANGEL GRIECO
Abogado
Laprida 332 - Tel. 21526
MAIPU

Estudio Jurídico "FAHEY"
HORACIO G. FAHEY
CARLOS H. FAHEY
Abogados
Alsina 551 Teléfonos 21175 - 21268

M

P.A.M. s.r.l.

Productos Alimenticios "Marino"

Sociedad de Responsabilidad Limitada

Para sus Pastas Frescas

- Ravioles de verdura y carne
- Fideos de morrones
- Ravioles de ricota
- Ñoquis
- Fideos al huevo
- Fideos de espinaca

Nuevas Especialidades

- CANELONES DE VERDURA
- CANELONES DE RICOTA
- LASAGNAS RELLENAS

MADERO Y PELLEGRINI - T.E. 21034

MAIPU

MUSEO MUNICIPAL KAKEL HANCTI Maipú Bs. As.

LA VOZ

DIARIO DE LA MAÑANA
Fundado el 3 de Setiembre de 1902
Director: JUAN P. CAPUTTO
Consejo de Redacción: Ing. JUAN J. BARBIERI, CARLOS D. SPINA Y JUAN J. ELIZONDO
Consejo de Administración: NICOLAS L. GALANTE Y RODOLFO C. MACCHI

Maipú, martes 12 de julio de 1983

La Suspensión de la Obra Pública

En nuestro último editorial del jueves pasado, titulado "Miapú: Una vez más postergada?", alertábamos sobre la paralización de los llamados a licitación de obras públicas en la Provincia de Buenos Aires, a raíz de las declaraciones efectuadas por el gobernador Aguado en La Matanza e insistíamos en que nuestras autoridades municipales deberían peticionar ante el gobierno bonaerense y a fin de que no se paralizara las licitaciones de la ampliación de la red de agua corriente de Maipú y la perforación de pozos de agua potable en Las Armas, cuyos respectivos llamados ya fueron publicados en diversos medios periodísticos.

Asimismo había transcendido que en el curso del segundo trimestre del corriente año, también se llamaría a licitación para la construcción de 100 viviendas del Plan Solidaridad, los desagües pluviales de nuestra ciudad, reparaciones de canales en el partido y la zona, etc.

Lamentablemente a pocos días del mencionado editorial, hoy hemos leído en el diario "El Día" de la ciudad de La Plata, que el Ministerio de Obras Públicas Bonaerense, y a través de la Dirección Provincial de Vialidad ha comenzado a suspender llamados a licitación pública, de obras en diversos partidos de lo Provincia, y cuyas aperturas se realizarían en los próximos días.

Por ello es que hoy insistimos nuevamente sobre el particular. Maipú debe solicitar en forma insistente, en que no se suspenda, aunque solamente sean, las obras cuyos llamados a licitación ya fueron publicados, pues en caso contrario no tendremos una sola obra pública provincial en el partido en el año 1983.

NUEVA EDICION DE
"Rifa de los Pura Sangre"
Representante vendedor en Maiyú y la Zona:
Nicolás A. Pavón
ALSINA 27 - T.E. 21396

2 Chalets Sierras de Córdoba
30 Automóviles
150 Televisores
30 Casillas rodantes
1600 Artículos del hogar y viajes

UNA RIFA JAMAS VISTA

Avalada por el Club San Martín, Hospital Municipal de Mina Clavero y Entidades de Bien Público.

Información Municipal de Maipú

LICITACION PUBLICA Nº 90 - AMPLIACION REDES DE DISTRIBUCION DE AGUA CORRIENTE

La Administración General de Obras Sanitarias, dependiente del Ministerio de Obras Públicos de la Provincia de Buenos Aires, llama a Licitación Pública Nº 90 para la realización de las obras de Ampliación Redes de Distribución de Agua Corriente y Perforaciones en la Localidad de Maipú - Primera Etapa. El presupuesto oficial de dicha obra está calculado en Pesos Argentinos Cinco Millones Novecientos Sesenta y Siete Mil Novecientos Ochenta y Siete, correspondiéndole el número de expediente 2408-16.886|83. Las propuestas deberán presentarse en la Administración General de Obras Sanitarias de la Provincia de Buenos Aires (Departamento Licitaciones y Contratos), calle 5 Nº 366, Piso 4º, La Plata (1900).

La apertura de los sobres se realizará, también en la Administración General de Obras Sanitarias de la Provincia, sita en la dirección indicada.

La fecha de apertura es el día 22 de julio de 1983 a las 17.30 horas. Los pliegos pueden adquirirse en el Departamento Licitaciones y Contratos de la Administración General de Obras Sanitarias, previo depósito en efectivo de Pesos Argentinos Mil Ciento Noventa y Cuatro ($a. 1.194) en el Banco de la Provincia de Buenos Aires, en la cuenta Nº 625-1 "OSBA - RECURSOS GENERALES". Las consultas podrán realizarse en el mencionado Departamento de Licitaciones y Contratos, calle 5 Nº 366, Piso 4º, La Plata (1900) y la Casa de la Provincia de Buenos Aires, Callao 237, Capital Federal. El último día de ventas y consultas es el miércoles 20 de julio de 1983.

ALUMBRADO, BARRIDO Y LIMPIEZA

El próximo viernes 15 vencerá la Segunda Cuota 1983 de la Tasa de Alumbrado, Barrido y Limpieza.

Noticias de Gral. Guido

● **CUMPLEAÑOS**

Hoy cumple años Marisel Verónica Gallo Vaz.
—Hoy cumple años Emilce Gómez.
—Hoy cumple años Mabel Marruedo de Aguilar.
—Mañana cumple años Tomasa Nélida Guzmán de Loubet.

● **ANIVERSARIO DE CASADOS**

Ayer cumplieron un año más de casados los esposos Irene Lorente-Hipólito Ramírez.

● **FALLECIMIENTO**

† **Marta Faustina Rodríguez de Lanatta.** Falleció a los 82 años en Mar del Plata, y sus restos fueron velados y sepultados en nuestra ciudad, el pasado domingo a las 16 horas.

● **RIFAS**

El Club Deportivo y la Escuela Nº 1, comunican que las rifas municipales, autorizada que debía sortearse por la Lotería Nacional, el día 16|7|83, serán sorteadas el día 15|7|83, y en virtud de haber modificado los sorteos la Lotería Nacional.

U. C. R.

Línea Nacional de General Guido

AFILIADO: esta es la lista que Ud. debe votar el 17 en las elecciones internas:

COMITE GRAL. GUIDO

Presidente: Aníbal Francisco Loubet; Vice: Raimundo Rivero; Sec. Gral.: Miguel Angel Arruti; Sec. de Actas: María Irene Alza, Tesorero: Heberto R. Bracamonte; Protesorero: Alejandro Etchepare; Vocales titulares: Juan José Alza, Juan A. Etchepare, Mabel N. Benitez, Néstor F. Martínez, Isabel Campos, Martín I. Vera; Suplent.: Aníbal A. Iriart, Nélido N. Blanco, Néstor A. Cortés, Alejandro J. Cepeda, Edgardo E. Scuffi, Carlos R. Aranciaga; Delegado H. Conv. Pcial.: Delfor Francisco Galante (titular), Juan Eduardo Orazi (suplente).

SUB-COMITE DE LABARDEN

Presidente: Julio Alberto Solanet; Vice.: Roberto García; Secretaria: María Amalia Solanet; Prosecretaria: Martha Edith Lucantis; Tesorero: Stella M. Basante; Protesorero: Néstor Jaureguiberry; Vocales titulares: Ismael B. García, Néstor A. Etchecopar, Emilio Blanco, Mario T. Loto, María M. Othax, Marta Elorza; Suplentes: Ismael O. Tollerutti, Reinaldo Chobandindegui, Elsa B. Errobidart, María L. Zubiaurre, Benita E. Zubiaurre, Raúl Solanet; Delegado al Comité Gral. Guido: Julio Alberto Solanet (titular) y Stella M. Basante (suplente). - **VOTE**

LISTA 15-20

Municipalidad de Maipú

EDICTO Nº 4 - SECCION CEMENTERIO

La Dirección de Obras y Servicios de esta Municipalidad comunica a los familiares y|o responsables de las sepulturas vencidas en este Cementerio ubicadas en la Sección 81, cuya nómina se detalla al pie del presente Edicto, que deberá concurrir a esta Administración en el término de treinta (30) días de esta publicación con el fin de regularizar su situación. Una vez vencido el plazo establecido y de acuerdo a las disposiciones vigentes en la materia, se dispondrá la remisión de los restos al Osario común. Sección 81: N. Sieria; Julián Quinteros; Gutiérrez; Alvarez; Florentina Q. de Lemble; Lino R. Barragán; N. Guarino; Manuel R. Heboe; Clemencia Velázquez; Domingo Romero; Juan Delfor Rosas; Isabel Herrera de Carmona; Juan Velázquez; Mariano Ibáñez; Eleuteria Michia; Rosario Juárez de Peralta; Gerónimo Michia; Ramón Herrera Hijo; Urbana Beltrán; Ernesta Beguio; Juan Cenobio Ruiz; Albino Piedrabuena; Felipe Islas; María Dolores Tenorio; Oscar Alicio Diaz; Delina Tunesi; Rosalía Toregherlomi de Combe; Carlos Héctor López; Martín Aguirre; Justo Zemborain; Juan Bautista Leoan; Julia Albornoz; Juan B. Vera; Sara Alarcón; Elizardo Loyza.

Maipú, 30 de junio de 1983.

Raúl Alfonsín

Manifestó el 3 de Julio de 1983:

APOYE A LOS HOMBRES DEL MOVIMIENTO RENOVACION Y CAMBIO DE MAIPU

Presidente: Sr. NESTOR URIA
Vicepresidente: Prof. HORACIO MORETE
Secretario: Prof. MIRTA AZUCENA OLDONI
Prosecretario: RUBEN ANTONIO SANTARONE

Lista 15-1

Brindenos su adhesión a ideas jóvenes, que trabajan por la unidad de la U. C. R. de Maipú

SOCIALES

CUMPLEAÑOS

El día 5 cumplió año sla Sra. Norma Suárez de Galletti.

—El día 11 cumplió años la Sra. Marta Landerretch de Alza.

—El día 8 cumplió años Elsa G. Fernández.

—Mañana cumple años la niña Anabella Helú.

—El día 8 cumplió años el Ing. José Luis Franchini, felicitaciones y un pronto restablecimiento.

—Hoy cumple años el niño Javier Santarone.

—Ayer cumplió años Miguel Armada.

—Ayer cumplió 1 año el niño Juan Carlos Guerra Gomenzoro.

—El día 8 cumplió años el Sr. Rogelio Han.

—El día 9 cumplió años el Sr. Julio Ferrara.

—El día 9 cumplió años Lorena Peláez.

—Ayer cumplió años la Sra. Enriqueta Luján Geninazzi de Macchi.

—El día 13 cumple su primer añito, Rodrigo Martín Ponce, celebrándolo con una fiestita infantil

BAUTISMO

Recibió su óleos bautismales, en nuestra iglesia parroquial ,el sábado 9 el niño Ezequiel Alejandro Theiller Ponce, siendo sus padrinos Olga Theiller y Osvaldo Duhalde.

VIAJEROS

Hoy partirán por vía aérea al Canadá la Sra. Lydia Macchi y su nieta Ana Eleonora Filleaudeau.

AGRADECIMIENTO

La familia del que en vida fuera Alberto Matías Ayastuy, agradece por este medio a las personas que hablaron en el acto del sepelio, Dr. Carlos A. Coudannes, por sus amigos, Aníbal Etchelet, por la Asociación Rural, Ing. Juan B. Uriaguereca, por el INTA, Sra. Ana Mercedes Etchecopar, por el Colegio Mauro Golé, asimismo agradecen a todas las personas que asistieron al sepelio, velatorio y enviaron ofrendas florales.

ANIVERSARIO DE CASADOS

Hoy cumplen 15 años de casados los esposos Mirta Rosa Barrios - Leonel Gerónimo Rebalo. Felicitaciones.

FALLECIMIENTOS

† **José Grieco.** Falleció a los 78 años de edad, en la ciudad de La Plata, donde actualmente se había radicado, este antiguo convecino de Maipú sus restos fueron inhumados en el cementerio de dicha ciudad, el domingo 10 a las 11 hs.

† **Felipa Medina de Díaz.** Falleció a los 84 años de edad en la ciudad de Gral. Madariaga, sus restos fueron trasladados a nuestra ciudad. donde serán inhumados en el día de hoy en el cementerio local ,a las 10 hs.

GRACIAS SAN CAYETANO
POR LAS GRACIAS RECIBIDAS
E. P.

RELOJERIA
"LA FAVORITA"
AGENTE CITIZEN - SEYKO - ORIENT
Cotización
ORO Y DOLAR
MADERO 661 MAIPU

Transporte
"CENTRO"
FLETES - CARGAS - COMISIONES
MAIPU - MAR DEL PLATA
SALIDAS: LUNES Y JUEVES
J. LYNCH Y ALSINA - T.E. 21099

"LA PREVISION"
Cooperativa de Seguros Limitada
SU SEGURO ES MAS SEGURO
Agente de Zona
José M. Carrica
ALSINA 291 MAIPU

UD. TIENE UNA CITA
Reapertura Restaurant
«CLUB SOCIAL»
Almuerzos - Cenas - Despedidas
Reuniones
NO FALTE, LO ESPERAMOS

POSTES - VARILLAS - TORNIQUETAS - CORRALES - MANGAS
Y TODA LA LINEA DE ARTICULOS RURALES
NO DEJE DE CONSULTARNOS, HALLARA LOS MEJORES PRECIOS
ASERRADERO EL INDEPENDIENTE
de Heriberto Fernández Diorio y Cía.
Casa Central: Calle 1 N° 366 B° [illegible]
Sucursal: J. Lynch 1596
Teléf. 21488 MAIPU

Maderitas "Julián
VIDRIOS, CRISTALES Y ESPEJOS
VENDE E INSTALA
ESTANTERIAS METALICAS
RAPI-ESTANT
NECOCHEA 781 TEL. 21-577

PARA EL
BUEN VESTIR
DE LA MUJER
"El Mercado
de las Pulgas"
BELGRANO 560 - MAIPU (Bs. As.)

Asociación Clínica
Quirúrgica de Maipú
BELGRANO Y LAPRIDA T. E. 21140
Clínica Médica - Clínica Quirúrgica - Partos
Cirugía General - Niños - Radiología
Fisioterapia
- GUARDIA MEDICA PERMANENTE -
CUERPO PROFESIONAL:
Dra. Susana [illegible]
Dr. López [illegible]
Dr. Raúl Montaverne
Dr. Heriberto Muglia
[illegible] Mabel Alvarez
Dr. Carlos [illegible]
Dr. Martín [illegible]
Dr. Alfredo [illegible]
Dr. Carlos Fahey
ESPECIALIDADES PERMANENTES:
[illegible] Cirugía General
Dr. Carlos Corbalán Ecografía [illegible]
[illegible]
Dr. Juan M. [illegible] Pediatría
VISITAS ESPECIALIZADAS:
Dr. Horacio Dente: Oftalmología, 8,30 hs. 6/7/83
Dr. Rodríguez Sanmartino. Ortopedia y Traumatología
Dra. Cano, Dermatóloga, 14 hs
SOLICITAR TURNO EN LA ADMINISTRACION

MUSEO MUNICIPAL "KAKEL HUINCUL" Maipú Bs. As.

AVISOS CLASIFICADOS

GIMNASIA RITMICA - Modeladora - Relajación de Yoga. Clases a domicilio o en grupo. Moreno 230, T. E. 21519.

VENDO terreno, calle Lavalle, entre 9 de Julio y Colón. 10 mts. de frente por 50 mts. de fondo. Tratar: Madero 1611.

NECESITO casa en alquiler urgente. Tratar: Sarmiento 522 - T. E. 21342.

SE NECESITA Sra. o Srta., quehaceres domésticos. Tratar: Familia Bozzano, Rivadavia 246.

SE NECESITA Sra. para quehaceres domésticos. Tratar: Confitería "El Aguila".

AGRADECERE devolución rueda completa, auxilio, llanta color gris, de Camioneta Chevrolet.

VENDO: Antena TV., seminueva, con buster especial. Tratar: Moreno 526.

CLASES particulares para alumnos primarios. - Ayacucho 447 - T. E. 21273 - Maipú.

VENDO: autógena completa, con tubo de oxígeno. Tratar: Belgrano 87, T. E. 21669.

AGRADECERE devolución llaveros con varias llaves. Madero 328 - T. E. 21624.

ALQUILO Departamento en alquiler. T. E. 21569.

SE DICTAN clases de dactilografía. Madero 436.

SE NECESITA

SEÑORITA de 16 a 22 años para desfile de modelos, fecha próxima. Llamar de lunes a viernes de 15 a 19 hs. T. E. 21770.

Limitación de Tránsito en Rutas en Receso Escolar

LA PLATA. — La Dirección del Transporte Bonaerense limitará durante las vacaciones de invierno para uso exclusivo de automóviles, autotransportes de pasajeros y vehículos de cargas hasta 2.000 kilogramos de porte bruto la Ruta Nacional Nº 2, desde la rotonda de Gutiérrez (kilómetro 34) hasta Mar del Plata. Idéntica medida se adoptará para la Ruta Provincial Nº 11, desde su intersección con la Provincial 36 hasta Mar del Plata, y la Nº 36, en el trayecto comprendido entre las rutas 2 y 11. La medida regirá los días viernes 15, 22 y 29 de julio, de 16 a 24, los sábados 16, 23 y 30 de julio de 8 a 14, y los domingos 17, 24 y 31 del corriente mes de 16 a 24.

Quedan excluídos de esta disposición los vehículos de transporte de mercaderías perecederas en tanto tendrán validez las autorizaciones de libre tránsito otorgadas por la Dirección de Transporte para la temporada 1982-1983.

Partido Intransigente

ELECCIONES INTERNAS

Se convoca a los afiliados del Partido Intransigente, a las elecciones internas a celebrarse el día 7 de agosto de 1983, en el local partidario de Julián Lynch Nº 537 de Maipú, entre las 8 y 18 horas, para la elección de cargos del comité local y candidatos a Delegados a la Convención Nacional, al Comité Nacional, al Comité Provincia, a la Convención Provincial y candidaturas para cargos públicos Municipales, Provinciales y Nacionales.

RECITAL DE MUSICA POP. FRANCESA

Celebrando el Día Nacional de Francia, la Alianza Francesa de Maipú, invita muy especialmente a toda la población al Acto Cultural que realizará el próximo jueves 14 de julio, a las 19, en el primer piso de la sede del Club Atlético local.

Dicho acto contará como número central, con la presencia del cancionista Serge Horamboure, a cuyo cargo estará la interpretación de canciones del repertorio de actualidad de la música popular francesa. La entrada será gratuita.

en Mar del Plata

Lo espera...

HOTEL MITRE

"A 3 cuadras de la Peatonal San Martín"

Todas las habitaciones con baño privado. Agua caliente y calefacción permanente. Garaje Cubierto.

Precios Especiales para Maipú y la zona

CONSULTE

Mitre 2076 T. 21431

Hostería "LA CHOZA"

- DESPEDIDAS
- CASAMIENTOS
- FIESTAS

CONSULTENOS SIN COMPROMISOS

QUEREMOS QUE UD. CON SU FAMILIA CONOZCA ESTE LUGAR, COMPROBARA EL CONFORT Y EXQUISITES DE SUS PLATOS, PRECIOS RAZONABLES Y DESCUENTOS A GENTE DE LA ZONA

Cruce Ruta 2 y 74 - LAS ARMAS

LO POSIBLE QUE FUE IMPOSIBLE

El día 21 de junio ppdo., se apersonó en mi domicilio el Sr. Néstor Lazcano, quien traía el asentimiento del sector Renovación y Cambio de la U.C.R., invitando a un acuerdo político a Línea Nacional; de la cual soy presidente, para que, presentando figuras de ambos sectores tuviera la U.C. Radical, los representantes necesarios frente a los comicios internos que se avecinan.

Con el referido visitante y con el Sr. Eric Lescano miembros de Línea Nacional, que en forma circunstancial se encontraba presente, se debatió lo fundamental para el logro deseado: 1) La conducción del comité local y sus candidatos; 2) Intendente Municipal y Concejales; 3) Consejo Escolar y Consejeros; 4) secretarios. Expresándose el interlocutor referido, que Renovación y Cambio presentaría mi candidatura a diputado provincial el día 3 de julio con motivo de la llegada a esta ciudad del Dr. Raúl Alfonsín, la misma expresión la tuvo más tarde Martín Rappallini, ofrecimiento que rechacé por estar alineado en Línea Nacional, siendo este movimiento él que me propondrá si asme necesita, ya que sus cuadros se mantienen y se mantendrán intactos. Lo propuesto fue comunicado en horas de la tarde a los demás miembros que forman Línea Nacional; inmediatamente de finalizada la reunión, cité a mi domicilio, a los restantes constitutivos de Renovación y Cambo. Por Línea Nacional estaban presentes: Oscar Pierguidi, Carlos Spina, Nicolás Galante, Eric Lescano y el suscripto.

Por Renovación y Cambio: Martín Rappallini, Arnoldo Glaria, Horacio Morete, Néstor Uría y Néstor Lazcano.

Línea Nacional propuso por escrito: Comité de Maipú: Presidente, Renovación y Cambio; vice-Renovación y Cambio; Secretario: Renovación y Cambio. Luego uno y uno hasta terminar la lista.

Línea Nacional propuso por escrito: A la Intendencia: Intendente: Línea Nacional; Dos Concejales, Línea Nacional; Dos concejales, Renovación y Cambio. Uno y uno comenzando con el 5 de Línea Nacional hasta terminar con los cargos logrados.

Línea Nacional propuso por escrito: Consejo Escolar: Presidente, Línea Nacional; uno y uno el 2, Renovación y Cambio, hasta terminar. Secretario: Línea Nacional; Diputado Provincial: J. J. Barbieri.

Línea Renovación y Cambio por escrito propuso: Al Comité de Maipú, Presidente: Renovación y Cambio; Vice: Línea Nacional; Secretario: Renovación y Cambio; Uno y uno hasta terminar la lista.

Línea Renovación y Cambio, propuso por escrito: Consejo Escolar: Presidente: Renovación y Cambio; Secretario: Renovación y Cambio; 1er. Consejero: Renovación y Cambio.

Línea Renovación y Cambio, por escrito propuso: Intendente: Renovación y Cambio; Concejales: 1° Renovación y Cambio; 2° Línea Nacional y así uno y uno hasta concluir con los concejales elegidos en los comicios del 30 de octubre. Línea Renovación y Cambio, asigna 6 representantes sobre un total de 12.

Diputado Provincial: Juan J. Barbieri, por Línea Nacional; Supiente: Renovación y Cambio.

Por lo expuesto en el intercambio de notas de ambas líneas, sostenemos que al otorgarle la vicepresidencia conjuntamente con la presidencia, le aseguramos a Renovación y Cambio la continuidad de su orientación durante su mandato, por enfermedad o fallecimiento (caso Aníbal Rappallini), además seguridad en la mayoría. La Intendencia por historia y en un convenio que se desea llevar a cabo sin compulsa elecoral, no es una utopía solicitar para sí lo que legítimamente le corresponde, ya que en el año 1973, fue un hombre de este movimiento que ocupó tal cargo; fue desalojado por la fuerza de las armas y no por la volutad ciudadana; además en la entrega de fichas a nuestra causa, tuvo mayor cantidad, si bien no es una seguridad de triunfo, pero sí un indicio; Renovación y Cambio supone que obtendremos seis concejales, el 6° sería para Línea Nacional, tendrían la presidencia de hecho por llevar el primero de la lista y él designa la secretaria por el doble voto del cargo. Indudablemente Renovación y Cambio, nos obligó a concurrir a la elección el próximo domingo, que con toda tranquilidad les decimos que Línea Nacional triunfará en Maipú, de no ser así los cargos que nos ofrecieron serán más o menos los mismos. que perdiendo nos corresponden por ser primera minoría, no hay presidencia, no hay mayoría. De haber haceptado hubiera sido un pacto "Pampa", que nuestros hombres y mujeres afiliadas no nos hubieran permitido de habernos entregado sin lucha.

JUAN J. BARBIERI

ACTUACION DE BAILARINES DE LAS SOC. ESPAÑOLA E ITALIANA EN VIDAL

Cosechó merecidos aplausos la actuación de los cuerpos de Bailes de las Sociedades Española e Italiana en la ciuadd de Coronel Vidal, como así también lo selecto de su repertorio y la belleza y colorido de sus ropas. Los mismos han sido invitados a actuar nuevamente en esa localidad y Santa Clara del Mar. Dio una nota simpática la presentación de un Granadero, hijo de la ciudad, escoltado por las banderas argentinas e italiana y española, que portaban jóvenes con trajes típicos de las colectividades actuantes.

De este modo Maipú llevó el saludo de nuestra ciudad a Coronel Vidal en el año de su centenario. El Intendente Municipal, Sr. Norberto Hegoburu y el presidente de la Comisión del Centenario, Sr. Domingo Ezeiza, ficieron entrega de pergaminos y medallas al Sr. Emilio Pato y Sra. Susana Santarone de Ferrara, como representantes de ambas instituciones.

Casa GIORGIS
Variedad en Cerámicos
Cal, Cemento y Arena
Ladrillos Cerámicos
Puertas y Ventanas
Moreno y Ramos Mejía
T. E. 21025 - Maipú

"MAIPU Cereales"
Rubén A. Santarone
Acopiador autorizado
JNG Nº 111.950
AGENTES: "LA PRIMERA"
Cía. Argentina de Seguros Generales
PLANTA DE SILOS - ALMACENAJE
SEMILLAS - PASTURAS
LIMPIEZA Y CLASIFICACION
SECAMOS MAIZ
COMPRAMOS MAIZ
Ruta Nº 2 - Km. 273,5 - T. E. 21550
MAIPU (Bs. As.)

SE NECESITA
Señora o señorita, para trabajos discontinuos. Muy buen sueldo. Tratar: Panadería La Espiga de Oro, de 18 a 20 horas.

Lunes 4 de Julio Sensacional liquidación de saldos y retazos en Casa Gómez
También liquidamos prendas de vestir y calzado en pares sueltos para damas, hombres y niños, que por ser remanentes de surtido, liquidamos a menos del costo. en Julio haga su Agosto. Compre en
Grandes Tiendas CASA GOMEZ
DOLORES - NECOCHEA - MAIPU - GRAL. MADARIAGA - GRAL. PIRAN

Emotiva Fiesta de los Socios Vitalicios del Club Atlético

Una emotiva ceremonia, que congregó a numerosos asociados, se realizó el sábado 9, en las instalaciones del Club Atlético de nuestra ciudad, el motivo principal de la reunión, era agasajar a un grupo de viejos asociados, que recientemente fueran declarados como "Socios Vitalicios" de la institución. además se celebraba el 77° aniversario de la institución. Al iniciar la reunión, todos los concurrentes y en adhesión a que el mismo día se celebraba la fecha de la Declaración de nuestra Independencia, entonaron las estrofas de nuestro Himno Nacional. Posteriormente el presidente de la institución. Sr. Néstor Santos Lazcano, dirigió la palabra a los concurrentes.

DISCURSO DEL SR. LAZCANO

Después de observar las expresiones en los rostros de todos ustedes, después de haber cantado nuestro Himno, y después de tanto tiempo en que la mayoría de los homenajeados pasó por nuestra institución, tenemos que hacer algunos reflexiones al respecto.

Los clubes en nuestra sociedad son. por su vida y por su desarrollo, la clara expresión de lo que esa sociedad es capaz de hacer y concretar, y no escapa a todas las marchas y tropiezos a la que es sometido, por la fe y el esfuerzo, siempre desinteresado de sus directivos, quienes, a veces, no dedicamos el tiempo y la atención que ella merece.

Todos los aquí presentes recordamos con afecto y respecto a los fundadores y continuadores de esta institución, sobre todo en aquellos tiempos difíciles en los que, por un incendio, perdimos nuestra antigua sede social. A algunos de ellos los tenemos en el recuerdo, otros, la gran mayoría, están hoy aquí presentes. En aquel entonces, eran hombres jóvenes que habían formado o estaban por formar su familia, hoy, todos entrados en la tercera edad, los encontramos rodeados de sus hijos y nietos, fieles siempre a la institución, a la que aportaron tiempo, esfuerzo y comprensión.

Aquí muchos de ellos conocieron a sus esposas hicieron amigos eternos, compartieron alegrías y encontraron apoyo espiritual y comprensión cuando lo necesitaron. Es decir, sobre todo para los hombres. fue un poco su segundo hogar. Hubo quienes se destacaron como dirigentes, como políticos, como deportistas. como músicos. como profesionales. o simplemente como hombres de bien, y sobre todo hoy, hay que destacar con letras mayúsculas, una virtud que abarca a la mayoría de ellos, la constancia, por la que permanecieron en forma ininterrumpida no menos de 25 y algunos hasta alrededor de 50 años. como socios activos de la institución. Hoy, los jóvenes, firmamos una solicitud de ingreso como socios, y francamente, no sabemos si podremos permanecer meses, un año o más en el lugar, porque nuestras vidas no se pueden apartar del ritmo acelerado de la sociedad moderna, que nos lleva a prisa y no nos permite disfrutar a pleno las pequeñas cosas de todos los días, sino que por el contrario, los problemas, los sinsabores y la incertidumbre nos agobian a cada instante y en vez de salir por las mañanas a enfrentar la vida con optimismo, tenemos que luchar con dificultades, que a veces, no están en nosotros resolver.

Invito a los jóvenes a detenerse un poco en este ritmo alocado, analizando y pensando bien, cada uno de nuestros actos futuros, rescatando como experiencia todo lo que estos hombres hicieron por el bien de la institución, sumándolo a la fuerza y al coraje que nos da la juventud, emprendamos para este Club, que festeja 77 años de vida, una nueva etapa, en la cual sepamos captar las necesidades distintas de nuestra época, y sobre todo, sepamos comprender las necesidades e intereses de todos los jóvenes. para integrarlos gradualmente a la vida de nuestro club, atendiendo sus reclamos e inquietudes, apoyando sus ganas de hacer, propias de la edad. Para poder realizar esta tarea, es necesario reitero, resaltar todo lo mejor que estos hombres dejaron a su paso por la institución. que fundaron, construyeron, reconstruyeron y mantuvieron hasta hoy.

Estoy convencido que todos los cambios y trasvasamientos generacionales, hay que realizarlos con dignidad, respecto, comprensión, y sobre todo. en paz con nuestra conciencia. lo cual nos va a permitir aceptar todo lo que hicieron nuestros mayores, mal o bien hecho, y a éstos comprender que nuestro accionar debe apuntar a una sociedad siempre en cambio y con intereses distintos.

De este mutuo entendimiento y confianza, depende, en gran parte, nuestra convivencia en forma armónica, lo cual nos permitirá realizar acciones justas y equitativas. Señoras, señores. tratando de no ser emotivo, deseo decirles que este paso de socios activos a vitalicios. no implica que ustedes se alejen de la vida diaria del club, sino todo lo contrario: queremos verlos por las mañanas, a la hora del vermouth, después de almorzar, en la hora del café y sobre todo por las tardecitas, a la hora en que la mayoría de ustedes disfrutan de su tiempo en nuestra sede. Queremos también que este presente pequeño que les vamos a entregar signifique, el modesto testimonio que este club solamente le da a quienes supieron brindar orden, disciplina, honradez y confianza, y por un comportamiento ejemplar en forma continua. Nada más. Muchas gracias.

SOCIOS VITALICIOS

A continuación, fueron desfilando uno a uno los socios vitalicios, a quienes los miembros de la Comisión Directiva, hicieron entrega de un presente. Asmismo los homenajeados, con visible emoción, dijeron algunas palabras, destacando el hecho, recordando viejas anécdotas de la vida del club o de su vida misma, ya que muchos formaron sus familias en las tertulias del Club. Fueron muy emotivas las expresiones de la Sra. Zulema Sempe Etchart de Barbieri, del Ing. Juan José Barbieri, del Sr. Juan José Marín, Dr. Julio Ismael Guma, Ludovico M. Filleaudeau, destacándose especialmente una nota remitida desde la Capital Federal de Micaela Peruchena. Posteriormente y recordando la década del 40, el maestro Horacio Galletti en el piano y con la voz "eterna" de José Alberto Camino, hicieron escuchar varios tangos y canciones. Previamente el joven Julio César Buchicardi (hijo), también en el piano hizo escuchar distintos canciones.

Fue una verdadera fiesta, donde el Club Atlético, rindió un justiciero homenaje, a sus viejos socios, que durante muchos años han colaborado con la institución, y la han ubicado en el lugar de privilegio en que actualmente se encuentra en nuestra ciudad.

Guillermo R. Baroni

Martillero Público

MADERO 1407 MAIPU

EN VENTA: Casa: habitación, tres dormitorios, cocina, recibidor, despensa y baño. Sobre pavimento, con agua corriente y cloacas. Excelente ubicación: Madero y Centenario, a 100 metros Ruta Nacional Nº 2.

TERRENO: 10 x 50 mts. fondo, sobre aconchillado. Ubicación: Lavalle entre 9 de Julio y Colón.

DOMINGO 10 de JULIO - 14.30 HORAS

EN RAMOS MEJIA Y COLON

Cocinas, Heladeras, Lavarropas, Camas, Colchones, J. Living, Estufas, Comedor 6 Sillas, Torniquetas doble y de aire, chapas y varios.

TOME · **Crush**

SU SABOR NARANJA

OoO

Elaborada por Embotelladora MAIPU S. A.

Ruta 2 K. 274 - T. E. 21325 - MAIPU (Bs. As.)

Síntesis Informativa de la Zona

JUBILADOS

MAR DEL PLATA. — Dirigentes de la Federación de Clínicas de Buenos Aires —FECLIBA—, luego de la reunión durante la cual representantes de los distintos distritos y sanatorios privados del ámbito bonaerense consideraron de los beneficiarios del PAMI impedidos de recibir asistencia sanatorial a raíz de la rescisión del contrato que une a la FECLIBA con la Federación Médica de Buenos Aires —FEMEBA—, suscribieron una declaración.

En ella se señala que más de 40 localidades se ven afectadas por el problema, situación que —según el profesor Ricardo Sabbione, presidente de FECLIBA se debe a la negativa de la Federación Médica para resolverlo, dilatándolo y negándose a prorrogar un contrato que ya tiene cuatro años de vigencia". Finalmente, los representantes de las clínicas exigieron la pronta intervención del doctor Satiago de Estrada ya que entienden que él es el único que puede resolver el problema, expresando que "esperamos que nos reciba inmediatamente.

PROCLAMAN CANDIDATO A INTENDENTE

MAR DE AJO. — La Unión Conservadora del Partido de la Costa, proclamó recientemente al Sr. Carlos A. Imperiale, de Mar de Ajó, como candidato a Intendente del Partido de la Costa.

El acto se realizó el día domingo 3 del corriente, a las 13 horas, con un almuerzo en el restaurante "El Molino" de esta localidad, participando el Dr. Rubén Grego, presidente del Comité Central de la Juventud de la Provincia de Buenos Aires, como así también una delegación de Mar del Plata. Asistieron además los integrantes del Comité Ejecutivo de este distrito, el flamante candidato a intendente, Sr. Carlos A. Imperiale, el secretario Sr. Eduardo L. Amestoy y la tesorera, señora Elsa Filippazzo.

El acto se inició entonando el Himno Nacional y luego se solicitó un minuto de silencio por los muertos por la Patria en los acontecimientos en el Atlántico Sur. A los postres, la Sra. Filippazo comunicó a los presentes la trayectoria del Sr. Imperiale.

FUE ELEGIDA LA CANCION DEL EGRESADO

DOLORES. — La Comisión de Festejos del 95 aniversario de la Escuela Normal "Dr. Victoriano E. Montes" informa del resultado del concurso para la Canción del Egresado. El certamen se clausuró el viernes 1 del corriente y el jurado integrado por docentes de los tres niveles (primario, secundario y terciario) eligió por unanimidad la obra presentada bajo el pseudónimo de "FELIX" entre las 20 participantes. Dicho pseudónimo corresponde a Gloria Olga Justa Martínez (L. E. 1.347.679) de Capital Federal. La autora de la composición premiada es profesora de Enseñanza Secundaria, Normal y Especial en Letras y Doctora en Filosofía Letras, ambas carreras cursadas en la Universidad de Buenos Aires. Es socia de la S.A.D.E. y autora de seis libros editados de poesía, además de colaboradora en prosa y verso en diarios y revistas.

Por este medio se llama a Concurso para la Composición de la música hasta el martes 23 de agosto del corriente año. Las obras deben remitirse con pseudónimos a la Escuela Normal Superior de Dolores (Bs. As.).

ENTREGAN PLANTAS

SAN CLEMENTE. — En el vivero Cosme Argerich se entregan plantas gratuitamente a los residentes en el Partido de la Costa. Los interesados pueden concurrir a ese lugar diariamente de lunes a sábado, en el horario matutino. También pueden requerir las plantas en la Delegación Municipal Mar de Ajó, de lunes a viernes, en el mismo horario. De acuerdo a la ubicación de los inmuebles en el partido se entregan los ejemplares: acacia bola; olbo; fresno; sauce y pino.

FALSA DENUNCIA DE UN SERENO

SAN CLEMENTE. — La policía local recibió una denuncia formulada por Socorro Amaya, argentino, casado, con residencia en este ciudad, quien manifestó que cuando cumplía funciones de sereno en la playa de estacionamiento sita en calle 18 y 62 fue asaltado. El denunciante agregó que fue amenazado con armas de fuego por dos individuos, en horas de la madrugada, quienes se alzaron con una suma de dinero, cuyo monto no trascendió.

La policía de San Clemente pudo establecer, después de investigar lo expresado por Amaya, que éste había falseado los hechos para justificar que el mismo se había apropiado del dinero. Ahora Socorro Amaya es procesado por falsa denuncia estando a disposición del juez penal de turno de Dolores, doctor Miguel A. Villasol.

DOCUMENTO DE LOS MUSICOS

MAR DEL PLATA. — Las entidades adheridas a la Federación Argentina de Músicos realizaron en nuestra ciudad, la segunda de las reuniones que están llevando a cabo para considerar la gotución de esa institución hasta el presente y en el futuro.

En ese sentido, y ante la presencia de delegaciones de Rosario, Capital Federal, Santa Fe, Rafaela, Villa Mercedes (San Luis), y La Plata la Asociación Gremial de Músicos local presentó un proyecto de iniciativa cultural de amplia magnitud y de trascendencia nacional, que será dada a conocer en fecha próxima. Al término de la reunión se elaboró la siguiente declaración de principios: "1º) Normal tránsito hacia la plena democratización del país, sin condicionamientos ni continuismos; 2º) La defensa incluadicable de nuestra soberanía nacional, entendida en todos sus aspectos, político, económico, social, territorial, cultural, etc., 3º) La recuperación total de la libertad de expresión y la abolición absoluta de toda forma de censura; 4º) La promoción de nuevas fuentes de trabajo; 5º) El estímulo a la producción nacional de música; 6º) La adecuación y reglamentación de la Ley Nacional del Músico Nº 14.597 y 7º) La unidad monolítica del movimiento obrero, por encima de todo partidismo". La Asociación Gremial de Músicos de nuestra ciudad se encuentra ubicada en España 1436, teléfono 73-2863.

Dueño Vende

Casa Quinta

Sobre ruta Nº 2, Maipú, 16.000 m2. Con casa, luz eléctrica. Tratar: Madero 543 T. E. 21.322.

Calidad incomparable en juegos de living y modulares

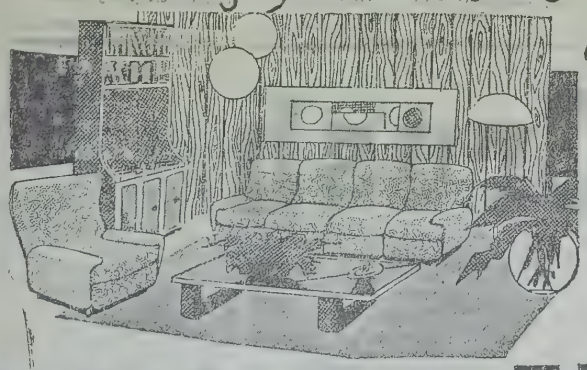

créditos hasta 36 meses

MUEBLERIA RAMOS

RAMOS mexia y RIVADAVIA MAIPÚ.F.C.G.R

MUSEO MUNICIPAL "KAKEL HUINCUL" Maipú Bs. As.

U.C.R.

Línea Nacional

AFILIADO: Esta es la lista que usted debe votar el 17 de julio de 1983, en las elecciones internas:

Presidente: Juan J. Barbieri
Vicepresidente: Juan J. Elizondo
Secretario: Raúl Piergu di (hijo)
Prosecretario: Hugo A. Olmos
Tesorero: Nicolás L. Galante
Protesorero: Tomás R. Mattioli

Vocales titulares: Oscar A. Pierguidi, Eric Lescano, Rodolfo C'ro Macchi Carlos D Spina, Osvaldo C. Mujica y Nelci Etchelet de Artiñano
Vocales suplentes: Guillermo Fontana, Julio Martínez Carrozzo, Martín A. Alza, Adelina Etchelet de Bordagaray, Mario Eyherabide y Américo Calderón.

Delegado a la Honorable Convención Provincial:
Titular: Carlos D Spina
Suplente: Oscar A. Pierguidi

LISTA 15-5

¡VOTELA!

Señor Ganadero

Le ofrecemos nuevo ANTISARNICO a base de Lindane, controla sarna, piojo y melofago de los ovinos.

Un precio excepcional $a 99 el litro

Proporción 1 en 1000 litros de agua.

Berta M. Figueroa de Mujica

E HIJOS S.R.L.

AGENTES Y.P.F. - MAIPU

Normas para el Transporte en Camiones Jaulas

El Servicio Nacional de Sanidad Animal (SENASA), a través de una nueva resolución, considera que "la higiene y desinfección de los vehículos automotores dedicados al transporte de ganado, al contribuir como uno de los principales elementos para la lucha contra la fiebre aftosa y otras enfermedades infecto contagiosas y|o parasitarias, requiere para su efectividad el más riguroso control en la verificación del tratamiento realizado".

Así. se establece que "el propietario de animales martillero y|o consignatarios, que embarquen ganado en pie en transporte automotor deberá exigir previo al cargulo, que el vehiculo se encuentre en perfecto estado de higienización y requerir el certificado de lavado y desinfección pertinente".

También se expresa que "el propietario u ocupante de todo establecimiento de campo y|o concentrador de animales que reciba ganado transportado en vehículos automotores deberá retener junto al resto de la documentación sanitaria, el original de la constancia del lavado y desinfección de los mismos, la que será entregada de inmediato a las autoridades del Servicio de Luchas Sanitarias de la jurisdicción para su control respectivo. Caso contrario deberá tomar los datos de propiedad del vehículo y de su conductor para efectuar la denuncia de rigor".

Juan José Battistessa

Castelli 152 T. E. 2334 y 7659 Dolores

Al cumplir 30 años de iniciación de actividades, quiero expresar mi agradecimiento a vendedores, compradores, que durante este periodo han depositado su confianza y me han acompañado solidariamente en la tarea, al personal, ex empleados, trabajadores de feria, colaboradores, colegas, y a todos los que de una u otra manera han permitido cumplir con mi cometido, un especial saludo.

Julio R. Donna y Cía.

BS. AIRES 278 - T. E. 7365 - DOLORES

OFRECEMOS EN VENTA PARTICUAR

150 Hectáreas de muy Buen Campo de Cría

Ubicado en SANTO DOMINGO, PDO. DE MAIPU, sobre camino de tierra, de Santo Domingo a Segurola, muy buena ubicación, posee molino, tanque, bebederos, y manga en regular estado, recomendamos esta operación por tratarse de una fracción de buen campo de cría, sano, muy buen agua, y a un PRECIO MUY CONVENIENTE. Por revisación o consulta dirigirse a nuestras oficinas.

Roberto Hagen

ALBERDI 470 - T. E. 6617 - DOLORES

1005 Has. CAMPO

95 AS. 22 Cs.

JUDICIAL DESOCUPADO

PARTIDO DE MAIPU (Bs. s.)

Parte Estancia "La Reforma" a 7 kms. de Estación Monsalvo. Con buen acceso desde Gral. Guido, Maipú, Gral. Madariaga y Gral. Conesa. MEJORAS: 8 potreros, 28.400 mts., alambrados internos y perimetrales, muy buenos, con tranqueras madera; 2 molinos completos y uno medianero. Tanque agua; 225 m2., resto casa; galpón nuevo de 320 m2. Corrales, manga vacunos; bañadero lanares.

CONDICIONES: BASE $a. 2.200 por Ha. Seña 10%. Com. 2%. Sellado 1 por ciento. Total 13 por ciento en acto remate. SALDO: a 40 días del remate sin interés, prorrogable a opción del comprador por 30 días más con interés directo 15%. POSESION libre al cancelar precio. Escribana designada: Julieta Negroni de Larruy.

REMATE el **31 de JULIO, a las 15 hs.**, en Colegio de Martilleros, calle Castelli 265, Dolores Bs. As.) Pedir amplias referencias al Martillero.

Julio R. Donna y Cía.

REMATES - FERIAS - COMISIONES

BS. AIRES 278 T. E. 7365 DOLORES

Próximos remates en:

EN GRAL. CONESA

EN N/INSTALACIONES PROPIAS

EL VIERNES 15 de JULIO - 14.30 Hs.

ENTRANDO:

Gordo, Conserva, Invernada y Cría

400-Vacunos-400

EN DOLORES

INSTALACIONES PROPIAS CAMPO CASASCO

Remate mes aniversario

MIERCOLES 20 de JULIO - 14.30 Hs.

HACIENDAS GENERALES

Representante en General Guido

Dr. DOMINGO MALAGAMBA

LAZCANO S. R. L.

Remates - Comisiones - Administraciones ALSINA 234 - T. E. 21594 - MAIPU

Anuncia su Próximo Remate para el Martes

26 de Julio con Gordo, Invernada y Cría

Al Contado y con Plazo

Marusan S.R.L.

FABRICA DE CHACINADOS Y CARNICERIA, CHORIZOS SECOS Y JAMON CRUDO CASERO Y CARNES DE CALIDAD EN CERDOS, LANAR Y VACUNOS.

SUPERMERCADO: PRECIOS INCOMPARABLES AL CONTADO

CARNICERIA - FCA. DE CHACINADOS

ALSINA 234 RAMOS MEJIA 850

Consejo Escolar

El Consejo Escolar de Maipú, comunica a los docentes y alumnos del profesorado interesados, que la Jefatura de Educación Física ha organizado un Curso de Gimnasia Formativa Nivel II, a llevarse a cabo durante los meses de junio y agosto en la ciudad de Mar del Plata. Para mayores informes diríjase a sede del Consejo Escolar, Alsina 476.

El Consejo Escolar del distrito de Maipú, comunica a los docentes interesados que se encuentra abierto el Registro Complementario desde el lunes 11 de julio hasta el viernes 15, a las 19, para cubrir un cargo de Asistente Educacional.

SE NECESITAN CAMIONETAS O VEHICULOS PARA REPARTO

KEROSENE

Tratar Agencia **Y.P.F.**

ALEM 359 - T. E. 21507

TURNOS DE FARMACIAS

PARISI: del 9/7 al 16/7

DEL PUEBLO: del 16/7 al 23/7

Confitería DAN-MAR

de Daniel Moschini

Postres - Masas - Facturas

BELGRANO 424 T. E. 21372 MAIPU

BAILABLE

"KONBAY"

DIVIERTASE

VIERNES - SABADO Y DOMINGO

—o—

BELGRANO 333 - GENERAL GUIDO

Cartelera Cinematográfica

JOCKEY CLUB

RIVADAVIA 650 TELEF. 21031

VIERNES 15, SABADO 16, Y DOMINGO 17 A LAS 21.15 HORAS

"VIRILIDAD"

Con AGOSTINA BELLI

OoO

"LAS ARTES MARCIALES"

Con BRUCE LEE

Se Vende

Casa de Dos Plantas

Pta. baja: Salón, habitación, cocina, baño y garaje 2 coches. Pta. Alta: Living, 2 dormitorios, baño, comedor, cocina y terraza. Tratar: Sarmiento 298.

ARGEN-GAS

Planta Envasadora Gas Licuado

Distribuidores en Toda la Zona

RUTA 2 - KILOMETRO 274

TELEFONO 21398 - MAIPU (Bs. As.)

INGLES

Una necesidad de hoy para el futuro

Cursos I.L.I.M.

(Filial Maipú del E. I. Mar del Plata no oficial)

PROFICIENCY Y MICHIGAN, EE.UU.

Informes e inscripción

Inst. Sec. Mauro Golé

Continúa abierta la inscripción de 18 a 20 horas.

Estación de Servicio

SHELL

DE

LAROVERE Hnos.

LAVALLE Y RUTA Nº 2

T. E. 21114

(7160) MAIPU

COSTAMAR S.R.L.

Horarios de Invierno

La Empresa Costamar S.R.L., se complace en anunciar su nuevo horario de invierno, a partir del 1º de abril de 1983. con dos servicios diarios entre Mar del Plata y Maipú, con los siguientes horarios:

Sale de Mar del Plata	12.15 y 19.00 hs.
Llega a Maipú	14.45 y 21.30 hs.
Sale de Maipú	11.30 y 17.30 hs.
Llega a Mar del Plata	14.00 y 20.00 hs.

Agro Veterinaria Maipú

Dr. Néstor Daniel Galván

Director Técnico

—o—

Disponemos de Vacuna Antiaftosa

(EN CANTIDAD SUFICIENTE)

—o—

Alsina 234 (Esc. Lazcano S.R.L.)

T. E. 21127 - MAIPU

Cooperativa Agrícola Ganadera de Maipú

COMERCIALICE SUS GRANOS POR INTERMEDIO DE SU COOPERATIVA

PROVEEDURIA - SEGUROS - - SEMILLAS Y FORRAJES

CONSULTE: SE BENEFICIARA

LAVALLE Y SARMIENTO T. E. 21173 MAIPU

MUSEO MUNICIPAL KAKEL HUNGER

Por la 1ra. Fecha Ganaron Las Armas, Newbery y Atlético

SP. LAS ARMAS 2 DEPORTIVO MAIPU 1

Debutó con éxito el cuádruple campeón Sportivo Las Armas, al derrotar por 2 a 1 a Deportivo Maipú, y de esa forma comenzó con victoria, en la disputa de un nuevo Campeonato Oficial. Con varias caras nuevas, por parte de los verdes ante la decersión de figuras importantes por la enfermedad de moda "gripe" encaró el inicio del certamen y así y todo desde el comienzo fue mejor que su oponente, porque el medio campo verde prevalecía sobre Deportivo, que al igual del día del debut Juan Irazabal mostraba su capacidad, para hacer la pausa justa, pero lamentablemente después todo se diluía, ya que cada ataque por Kenny como N° 9 siempre terminaba en infracción, así vimos cómo el partido se puso áspero y caldeado por momentos, y cuando la pelota la conseguía Melo por la izquierda comenzaban los problemas de Duarte, que dejaba un hueco por su sector, que aprovechaba muy bien Echeverría con su slásica velocidad.

De esa forma el N° 9 se fue sólo, tiró al arco y Celillo tapó el primer disparo, el rebote fue de Melo que de zurda la mandó adentro, premio a que con muchos cambios era mejor Sportivo y justificaba ese gol, y se iba en pos de otro, que logra el mismo N° 11 ante gran jugada de Ezpondaburu, en carrera espectacular, dejando sólo al rubio goleador para convertir. Allí la gente de Deportivo pidió posición adelantada, pero no la había ya que Duarte muy cerca del palo derecho de Celillo habilitaba al soteador.

Para el segundo tiempo con mucha verguenza, pero con pocas ideas Deportivo se mandó al ataque a vender cara la derrota. Ahora el medio campo era distinto, el D.T. Raúl Fernández cambió a Bufarini y Pietrocosky, por Ibarra y Torres, y ganó en fútbol, es lógico, cambió lucha por creación. El partido varió, la pelota era del perdedor, que se acercaba peligrosamente al marco del debutante Alza, con pretensiones de descontar, cosa que logra Kenny con un tiro libre de cedia distancia, que encontró un tanto adelantado al arquero armenio. El empate estaba cerca, pero... casi viene el tercero de Sportivo por medio de Zarazibar, cuando el palo devolvió su fuerte tiro, era el riesgo a que se exponía Deportivo al adelantar todas sus líneas en busca de esa igualdad que pretendía, con ansiedad pero también con confusión.

Así atacando Deportivo con todo y también defendiéndose con todo, se llegó al final con un triunfo de los visitantes, que pudo ser empate, si los ágiles locales hubieran tenido mejor puntería.

SPORTIVO LAS ARMAS: Adolfo Alza; Mario Alza, Gazcue, Reynaga y Chobandindegui; Zarasibar, Juan Alza (Santilli) y Cueto; Ezpondaburu, Echeverría (Russo) y Melo. Goles: Melo a los 25' y 41' 1er. tiempo. D.T.: Subcomisión de Fútbol.

DEPORTIVO MAIPU: Celillo; Duarte, Burgos, Armada y Díaz; Pietrocosky (Torres), Bufarini (Ibarra) e Irazábal; Guillermo Fernández, Kenny y Juan Fernández. Gol: Kenny a los 23' del segundo tiempo. D.T.: Raúl Fernández. Juez: Carranza, líneas: Di Paolo e Ibarra.

NEWBERY 1 INDEPENDIENTE 0

Cómo hilvanar un comentario cuando se juega tal mal, cómo explicar algo cuando se cometen tantos errores, cómo comentar que cuando Newbery hacía un pase éste iba a un jugador de Independiente, cómo ilustrar a los lectores de un partido de fútbol, donde el mismo estuvo ausente. Casi siempre con lo que se puede apreciar dentro de un campo de juego, permite hacer un análisis de lo visto y siempre queda algo positivo ¿que pasa realmente que este deslucido clásico nos deje tan tristes y con pocas ganas de decir que vimos, ya que fue tan malo lo hecho por los protágonistas que con cuenta gotas podría decir muy poquito de ellos

Tomaba la pelota Independiente, quería jugarla y venía el pase para un contrario, éste a su vez le devolvía la gentileza haciendo lo mismo, el juez que cobraba un foul al revéz, hasta que no se quién se equivocó y se la dio a Garcilazo, escapó éste y enfrentó a Marruedo que tapó bien. Vino la recarga por Newbery y el "muñeco" Stefani ya sin arquero tiró al gol, pero cuando no... Marcos Goenaga sacó sobre la misma raya al córner. Allí pareció componerse un poco la cosa, pero después todo seguía igual, pelota mal tratada, seguían los errores de apreciación del árbitro, dos jugadas de penal, una en cada área, que tuvo como protagonistas a los hermanos Gestido, casualmente jugando en los mismos puestos. Todo era confusión, sin embargo es Newbery el que logra la apertura por medio de Armada, ante un cabezazo, tras lindo córner tirado por Montes. Qué lástima que casi en seguida finalizó el primer tiempo, y a Independiente no le alcanzó para intentar buscar el empate.

Reinician y... seguía la misma película, los defensores más o menos mantenían un poco el orden, el resto lucha y orrores, pero yo me pregunto: Juan Manuel Lorente, Oliferuk, Montes, Togni, Stéfani, Dante Castro, por nombrar a algunos, no saben jugar al fútbol? Cuántas veces hemos destacado su brillante labor. Todos estaban contagiados, ¿qué les tomó un virus nuevo? Jugar mal y olvidarse de lo hecho antes. Y para terminar esta también desilachada historia de un partido de fútbol, vino esa jugada de Stefani con Goenaga, que sin duda tenía razón el correcto jugador de Independiente, le habían cometido infracción, la pelota se desvió, Armada y Molina fueron en pos de ella, y desde nuestra posición vimos caer al N° 8 de Indepndiente, y pensamos en lo peor, cosa que comprobamos después, la fatalidad rondó el Estadio Otamendi, ya que esa desgraciada acción, el chiquilín sufre una doble fractura, dejando a todos en un estado de nervios, que hace crisis en varios simpatizantes, que culpan al juez de no haber cobrado la falta a Stefani como correspondía antes de que ocurriera ese accidente, por estar muy lejos de la jugada. Y para finalizar una pobre tarea el domingo, Di Paolo expulsa a Armada que con un lógico ataque de nervios es retirado del campo de juego. Lo que siguió después no vale la pena comentarlo, triste, muy triste. Como defensor del fútbol jugareño, me fui buscando otros ojos, que no tuvieran lágrimas, pero todos pensábamos en el pibe Molina.

NEWBERY: Marruedo; Enrique Gestido, Duarte, Pérez y Ríos; Stéfani, Lorente y Montes; Smaniotto, (Suárez), Kenny y Armada. Gol: Armada a los 45' 1er. tiempo, el mismo jugador fue expulsado después. D.T.: Félix Ojeda.

INDEPENDIENTE: Pérez; Héctor Gestido, Goenaga, Bufarini y Sotuyo; Molina (Escudero), Oliferuk y Dante Castro; Garcilazo, Togni (Manzo) y Roberto Castro. D.T.: Rebelo. Juez: Di Paolo. Líneas: Carranza e Ibarra

NEVER.

Imprenta "LA VOZ"

Trabajos de Obra en General

- CARTELES
- FACTURAS
- RECIBOS
- SOBRES

SARMIENTO 357 - T. E. 21001

ESTUDIO DE ARQUITECTURA

María Cristina Spina

Arquitecta

Matrícula CPI 20098

Proyectos y Dirección de Obras

Empadronamientos - Mensuras

Atención: Lunes, Miércoles y viernes de 17 a 20 horas

SARMIENTO 378 - MAIPU

Autosocorro Vende

DODGE 1500, 1,8, modelo	1979
PEUGEOT 404, Diesel, modelo	1975
RASTROJERO Pick Up, modelo	1978
FORD F-100, Modelo 1965, mecánica	1973
RURAL DKW, modelo	1962
CAFETERA linda, modelo	1966
CHEVROLET Súper, modelo	1965
CHEVROLET de lujo, modelo	1939
M. BENZ 608, c/caja frigorífica, mod.	1978
CAMION Mercedes Benz 3500	
CAMION F-600, Diesel, modelo	1965
CAMION F-600, modelo	1956
1 JAULA vaquera con plato	
1 MOTO Java, 350cc., modelo	1980
1 MOTO Honda, 150cc., modelo	1986

MADERO Y ALSINA
T. E. 21349
7160 - MAIPU

"Oriente" Automotores

LAVALLE 1290, 4° piso
T. E. 35-1150, Of. 402
CAPITAL FEDERAL

LINEA 0 Km. FORD y FIAT - PEUGEOT GRANDES PLANES Y DTOS. PAGO CONTADO. DEPARTAMENTO USADOS CON GARANTIA

FORD Falcon, lujo	78	FORD Taunus, Cupé	75	FIAT 128 CL5 0 Km.	83
FORD Fairlane, lujo	77	PEUGEOT 404	74	FIAT 128	71
FORD Rural, lujo	73	PEUGEOT 403, Lemans (2)	73	FIAT 125, Pick-Up	76

Olimpíadas Interclubes

Prosiguen las Olimpíadas Interclubes, organizadas por el Club Atlético de nuestra ciudad.

MUS POR TRIOS

El Campeonato de Mus fue ganado por el trío del Club Indepndiente (Casado-Alba-Etcheverry), 2° Atlético; 3° Newbery y 4° Deportivo, debieron desempatar estos tres últimos puestos, los clubes nombrados.

SE ESTA JUGANDO

En la actualidad se está jugando bochas, canasta damas y caballeros, papy fútbol, baby fútbol, voley, billa, ajedrez y fútbol inactivos mayores de 30 años.

COMIENZA ESTA SEMANA

Esta semana se iniciarán los siguientes juegos: Viernes 16: Damas y Escoba de 15, en el Club Atlético y Pelota a Paleta en el trinquete del Club Social. Sábado 17: Carambola, en el Club J. Newbery.

TABLA DE POSICIONES

	1	2	3	4	Puntos
ATLETICO	6	3	0	1	79
SOCIAL	1	4	1	4	38
INDEPENDIENTE	2	1	0	4	30
DEPORTIVO	1	1	4	2	29
NEWBERY	0	1	5	2	23
FERROVIARIO	1	1	1	2	21

Cabe destacar que estas posiciones, son para los 11 juegos ya disputados y terminados, y que el total es de 50 juegos.

ATLETICO GANO EN LABARDEN

También se disputó en Labardén, un partido por el Campeonato Oficial, imponiéndose Atlético Maipú a Atlético Labardén por 2 a 1, con goles de Maiz y Pérez y bajo el arbitraje de Ernesto Ponce.

Buffet Club ATLETICO

MAIPÚ 420 - T. E. 21073

Le un Nuevo Servicio les Brinda,

el Resultado del Sorteo de la...

QUINIELA PROVINCIA

1° .. 231 — 11° .. 5°2	6° .. 999 — 16° .. 288
2° .. 809 — 12° .. 248	7° .. 071 — 17° .. 976
3° .. 234 — 13° .. 062	8° .. 853 — 18° .. 896
4° .. 403 — 14° .. 476	9° .. 739 — 19° .. 788
5° .. 686 — 15° .. 208	10° .. 685 — 20° .. 834

Sándwiches Calientes - Hamburguesas y la tradicional "Picada" de los domingos

Atletismo en Mar del Plata

El día 9 de julio se llevó a cabo con singular éxito, organizada por el recientemente constituido Club A. Marathon, la prueba atlética sobre 11 kilómetros, fue ganador de la misma el actual poseedor del récord argentino de los 10.000 metros, Fernnado Marrón. Los representantes maipuenses Luis Pereyra y Angel Pereyra del Club Deportivo Maipú, cumplieron un buen desempeño, ya que Luis Pereyra ocupó el 52° puesto en la general y el 11° en libre, mientras que Angel Pereyra se clasificó 72° en la general y 6° en veteranos. Participaron 250 atletas.

CLASIFICACIONES

1° Fernando Marrón (Aconcagua), 33'28"; 2° Ricardo Castro (Sudamérica Club) 33'33"; 3° Roberto Wendorff (Aconcagua); 4° Jorge Monin (A.A.M); 5° Rubén Huerga (25 de Mayo); 6° Omar Da Silva (Aconcagua); 7° E. Bedascarrabure (Tandil); 8° Juan Alaniz (Villa Morris); 9° Miguel Benitez (Capital); 10° Enrique Ruiz (Ciencias Agrarias).

VETERANOS "A"

1° Julio Lozano (C.A.M.); 2° Ramón Suárez (Olavarría); 3° Alberto Lonardi (C.A.M.); 4° Angel Espósito (Balcarce); 5° Abel Cazabat (Necochea); 6° Angel Pereyra (C.A.D.M.).

DAMAS

1° Mirta Verdum (Ferro C. Oeste); 2° Iris Fernández (Ferro C. Oeste); 3° Teresa Lorca (Ateneo); 4° Marcela Araujo (Sudamérica Club); 5° Isabel Balverde (Y.P.F.).

VETERANOS "B"

1° Ramón Bedoya (Tandil); 2° Ramón Gallardo (C.A.M.); 3° Adolfo Cazabat (Balcarce),

Dueño Vende

Confitería

"CALBER"

Acepto valores o bienes en pago

Rodolfo J. Lakomcik

BELGRANO 229 - T. E. 21.636

Distribuidor exclusivo en Maipú y zona de: Vinos Cavic, Carlón, "La Simbólica", Supergas, Seven-Up; Yerba "La Simbólica", Agua Mineral "Manera", Jugos de Fruta 'Zany' y Mocoretá.

CEREALERA LA POSTA S. R. L.

PLANTA DE SILOS Y OFICINA:
AYACUCHO Y SAN LORENZO
C. C. 33 - T. E. 21055 - Maipú (7160) Bs. As.

- **ACOPIO DE:** Cereales - Semillas - Pasturas en General
- **VENTA DE:** Fertilizantes - Máquina Clasificadora y Calibradora de Cereales (a su disposición)
- **MATERIALES RURALES:** Postes de acacia y quebracho de distintas medidas - Alambres - Varillas - Torniquetes en general
- **FABRICA DE:** Mangas - Tranqueras - Cargadores - Guardaganados, etc. (construcción de las mismas de acuerdo a vuestro pedido).
- **REPRESENTANTE DE:** Compañía de Seguros **LA FRANCO ARGENTINA** Sociedad Anónima

Municipalidad de Maipú

PROXIMOS VENCIMIENTOS DE IMPUESTOS

—o—

Alumbrado, Barrido y Limpieza

SEGUNDA CUOTA: 15/07/83 TERCERA CUOTA: 15/09/83 CUARTA CUOTA: 15/11/83

Tasa Reparación, Mantenimiento y Mejorado Red Vial

SEGUNDA CUOTA: 10/06/83 TERCERA CUOTA: 10/09/83 CUARTA CUOTA: 10/12/83

Tasa Inspección Seguridad é Higiene

Noviembre

MUSEO MUNICIPAL "KAKEL HUINCA" Maipu Bs As

Declararon Cesante al Administrador del Hospital Local

LA VOZ

Año LXXX Nº 21.404 | Edición de 12 Páginas | MAIPU Jueves 14 de julio de 1983 | Tarifa reducida Concesión 609 | Precio del Ej. $a. 2.00

En nuestra anterior edición dimos a conocer una nota que el Administrador del Hospital de Maipú, contador Pablo Fernández, dirigiera al gobernador de la Provincia de Bs. Aires, Jorge Rubén Aguado, solicitando la separación del Intendente Municipal, Sr. Mario E. Monti. En el día de ayer se produjeron nuevos hechos, que culminaron con la cesantía del contador Fernández y por Decreto Municipal Nº 139.

CONFERENCIA DE PRENSA

Debido a la nota recibida y publicada por los medios periodísticos locales, producida por el señor Administrador del Hospital Municipal de Maipú, Contador Público Nacional Pablo Fernández y ante la necesidad de brindar una veraz y cabal información al respecto, exponiendo ante dichos medios la documentación con que cuenta la Municipalidad, el señor Intendente Municipal de Maipú, Mario E. Monti, convocó para el día de ayer, a partir de la hora 18.30, a una conferencia de prensa a fin de dejar aclarada la posición del Departamento Ejecutivo ante la situación planteada.

SUMARIO DEL HOSPITAL MUNICIPAL

Ante la excusación presentada por el Sr. Asesor Legal de la Municipalidad de Maipú, Dr. Julio César Zubiarrain. el intendente municipal designó, como Instructor Sumariante, al Secretario General de la comuna local, Jorge Horacio Cipolletti a la vez que solicitó al Superior Gobierno de la Provincia de Buenos Aires el nombramiento de un funcionario letrado a los efectos de la prosecución del sumario en sus distintas etapas.

Finalizada la instrucción del mismo y previo dictamen de la Junta Municipal de Disciplina, el Sr. Intendente Municipal elevó las actuaciones al Superior Gobierno provincial solicitando su excusación para emitir un juicio por el hecho de haber declarado como testigo del imputado como así también por mantener vínculos comerciales con el mismo. Dicho sumario se encuentra sustanciado en la ciudad de La Plata, habiendo pasado el día 6 de julio último a la Dirección Provincial de Asuntos Municipales —Director Ejecutivo—, desde la Asesoría General de Gobierno.

PEDIDO DE LICENCIA

En relación con el pedido de licencia del Administrador del Hospital Municipal con fecha 21 de junio y debido a "razones de índole profesional". el contador Fernández solicitó 120 días de licencia sin goce de sueldo, comunicándosele posteriormente al Director del Hospital se cumpliera lo especificado en la ordenanza pertinente. A fecha 29 de junio, el señor Director del Hospital informa que la solicitud presentada reviste carácter de necesidad particular del peticionante por no obedecer a ningún mejoramiento de la administración hospitalaria. A fecha 30 de junio y no habiéndose cumplimentado el requerimiento que determina el artículo 53 de la citada ordenanza: ... "y que obedezcan a motivos de real necesidad debidamente documentados...", se notificó al señor Director del Hospital que no se daba curso favorable al pedido de licencia realizado.

Con fecha 6 de julio, el señor Director del Hospital eleva pedido de reconsideración del Administrador al mismo tiempo que informa de las inasistencias de éste hasta esa fecha.

A fecha 12 de julio, se solicita al señor Director informe sobre las asistencias del administrador a sus funciones, notificando que hasta ese día constaba como ausente sin aviso los días 1, 2, 5, 6, 7, 8, 11 y 12, día 4 ausente con aviso, días 3 y 10, franco semana..

En virtud de todo lo antedicho. se ha dictado el Decreto Nº 139 correspondiente al día 12 de julio de 1983, por el cual se declara cesante al señor Administrador del Hospital de Maipú.

DECRETO DE CESANTIA
DECLARANDO CESANTE POR ABANDONO DE TRABAJO AL SR. ADMINISTRADOR DEL HOSPITAL MUNICIPAL DE MAIPU, CONTADOR HECTOR P. FERNANDEZ

DECRETO Nº 139

MAIPÚ. 12 de julio de 1983.

VISTO:

Las notas Nº 243 y 245 producidas por el Sr. Director del Hospital Municipal de fechas 6 y 12 del corriente, y

CONSIDERANDO

Que por las mismas se informa sobre las inasistencias de concurrencia a su lugar de trabajo del Sr. Administrador del mencionado Hospital durante el presente mes de julio.

Que la ley 9347 y su Decreto Reglamentario Nº 1786|80 y el ACTA DE TRANSFERENCIA de Servicios Asistenciales (S.A.M.O.) a la Municipalidad del mes de diciembre de 1980, determina el pase al ámbito municipal del personal transferido.

Que la Ordenanza General Nº 233. modificatoria de la Ordenanza General Nº 207 dispone el régimen para el personal municipal y especifica las sanciones correspondientes para el incumplimiento laboral denunciado.

Que el artículo 66 de la Ordenanza General Nº 233 determina que "El agente que incurra en tres (3) inasistencias consecutivas. sin previo aviso será considerado incurso en abandono de cargo y se hará pasible de la sanción de cesantía sin sustanciación de sumario".

El Intendente Municipal, en uso de las facultades que le son propias

D E C R E T A

ARTICULO 1º) Declárase cesante por abandono de trabajo al señor Administrador del Hospital Municipal de Maipú. Contador Héctor Pablo Fernández, D.N.I. Nº 10.571.128, Clase 1953, a partir del día de la fecha.

ARTICULO 2º) Pase copia del presente al señor Jefe de Personal para que se sirva efectuar la pertinente comunicación al señor Director del Hospital Municipal, al agente sancionado, al Encargado de Legajos para insertar en el correspondiente legajo personal del sancionado.

ARTICULO 3º) Publíquese, regístrese en el Libro Oficial y Archívese.

Jorge H. Cipolletti Secretario Gral. — **Mario E. Monti** Intendente Mun.

Ubicación de las Mesas en la Interna Radical

Con motivo de las elecciones internas, que se realizarán en la U.C.R. en nuestro partido, el próximo domingo 17, en el horario de 8 a 20 horas, la Junta Electoral de dicho nucleamiento político, ha dado a conocer la ubicación de mesas receptoras de votos de los afiliados, y de acuerdo con el siguiente detalle:

EN MAIPU

Todas las mesas estarán ubicadas en la Escuela Nº 1 "Domingo F. Sarmiento", ubicada frente a la plaza principal de nuestra ciudad.

Masculinas

Mesa Nº 1 - Letras A a D 193 Votantes
Mesa Nº 2 - Letras E a LL 172 Votantes
Mesa Nº 3 - Letras M a Z 265 Votantes

Femeninas

Mesa Nº 1 - Letras A a I 270 Votantes
Mesa Nº 2 - Letras J a Z 258 Votantes

EN LAS ARMAS

Funcionará una única mesa (masculina y femenina) en la Escuela Nº 13, y tendrá un total de 64 inscriptos.

EN SANTO DOMINGO

También se habilitará una sola mesa femenina y masculina, que se hallará ubicada en la Escuela Nº 7 de dicha localidad y que dispondrá de un total de 35 inscriptos.

ACTO DE APERTURA DE LICITACION PUBLICA: En nota dirigida al intendente municipal, Mario E. Monti y fechada en la ciudad de La Plata, el pasado 29 de junio, la Administración General de Obras Sanitarias dependiente del Ministerio de Obras Públicas, informa la apertura, el próximo 22 de julio, de la Licitación Pública Nº 90 por el sistema de "Precios Unitarios - Ajuste Alzado", para adjudicar la obra de "Ampliación de la Red de Distribución de Agua y Perforaciones en Maipú - Primera Etapa". Dicho acto de apertura se realiza de acuerdo a la autorización conferida por resolución Nº 840|83 dictada en el expediente Nº 2408-16886|83 con un presupuesto oficial de $a. 5.967.987.

—0—

Movimiento Vecinal Maipuense

La Junta Promotora del Movimiento Vecinal Maipuense, que preside el Sr. Héctor Goizueta y cuya secretaría está a cargo de la Sra. Susana Sallaz de Etchelet, el próximo viernes 15, a las 21 horas, hará su representación, motivo por el cual ha organizado una cena en el restaurante "El Recreo", a la cual ha sido invitado el periodismo local.

En dicha reunión serán explicados los motivos que impulsaron a su creación, así como el futuro accionar de esta agrupación política en nuestra ciudad.

Radicalismo: El Próximo Domingo Habrá Elecciones Internas

(INFORMACION PAG. 11)

Escuela Nacional Normal Superior "Dr. V. E. Montes" de Dolores

95º ANIVERSARIO

Certamen literario: CANCION DEL EGRESADO. LLAMADO A CONCURSO PARA LA COMPOSICION DE LA MUSICA

La Comisión de Festejos del 95º Aniversario de la Escuela Nacional Normal Superior "Dr. V. E. Montes" de Dolores (Bs. As.), informa del resultado del concurso para la letra de la Canción del Egresado. El certamen, que se clausuró el 1º de julio pdo., tuvo como ganadora la obra presentada bajo el seudónimo de "FELIX". El jurado, integrado por docentes de los tres niveles del establecimiento (primario, secundario, y terciario) se expidió por unanimidad. Es autora de la composición premiada Gloria Olga Justa Martínez (L.C. 1347679) de Capital Federal. Egresada de la Universidad de Buenos Aires con los títulos de Profesora de Enseñanza Secundaria, Normal y Especial en Letras y Doctora en Filosofía y Letras, la autora premiada es socia de la SADE y ha publicado seis libros de poesía, al par que colabora en prosa y verso en diarios y revistas.

Por este medio se da a conocer la letra premiada y se llama a Concurso para la composición de la música hasta el martes 23 de agosto. Los trabajos deberán remitirse a nombre de "Comisión de Festejos 95º Aniversario de la Escuela Normal: Concurso Música para la Canción del Egresado". Escuela Normal, Cramer 50 (7100), Dolores, E. autor firmará con pseudónimo. Adjuntará a su trab j un sobre, en la parte exterior del cual figurará l pseudónimo y en su interior incluirá nombre y apellido completos, documento de identidad, y domicilio.

Diario LA VOZ
Registro Nacional de la Prop. Intelect.: 140.
Adherido al Servicio de la Agencia TELAM
Asociado a ADEPA
Propietarios: Mabel S. de Elizondo, Juan J. Barbieri, Carlos D. Spina, Nicolás L. Galante y Ciro Macchi
Corresponsal en Buenos Aires
Sr. Héctor R. Badié
Manuela Pedraza 5060
T.E. 51-4192 - BUENOS AIRES
Dirección, Administración
SARMIENTO 352 - TELEFONO 2160

Dr. Horacio Dente
Oftalmología
Atiende en
Asociación Clínica Quirúrgica de Maipú
Próxima visita: 6/7/83, a las 8,30 Hs.
BELGRANO Y LAPRIDA - T. E. 21140

ATELIER OMAR
LUNES 18: ATIENDE
COIFFEUR "HOTACO"
Reservas hasta el sábado 16

Dueño Vende
Casa Quinta
Sobre ruta Nº 2, Maipú, 1600 m² de casa, luz eléctrica. Tratar: Madero 543
T. E. 21.322.

VETERINARIA
Dr. Manuel Enrique Comesaña
SUEROS - VACUNAS - ANTISARNICOS
ANTIPARASITARIOS

ASESORAMIENTO PROFESIONAL
Diagnósticos - Tratamientos - Intervenciones
REPRESENTANTE DE
"Fuerte Sancti Spiritu"
Líneas Completas de Laboratorios Responsables
ALSINA 343 TELEFONO 21261 MAIPU

Profesionales

Consultorio Dental
Dr. MIGUEL A. ZANADA
Odontólogo
Atiende Mutuales
Dr. ALBERTO DZIWAK
Especialista en Ortodoncia
Atiende: Miércoles
13/7/83
J. Lynch 627 Tel. 21631 Maipú

LUDOVICO H. FILLEAUDEAU
Especialista en Niños
Ex Jefe del Hospital de Niños de La Plata
Teléfono 7[illegible] Tel. 0267-5542
Gral. Madariaga

EDUARDO ALBERTO POZZO
Contador Público Nacional
Lavalle 915 Tel. 21638 Maipú

ARNOLDO - DOMINGO GLARIA
Abogado
V. López 452 Tel. 21556 - 21071

ESTUDIO CONTABLE IMPOSITIVO
HECTOR PABLO FERNANDEZ
Contador Público Nacional
LAVALLE 896 - MAIPU

MARTIN A. RAPPALLINI
NELIDA E. ALZA
Escribanos Públicos Nacionales
Madero 443 Tel. 21019 Maipú

Laboratorio MAIPU
Análisis Clínicos - Atención de las Mutuales
Dr. PEDRO MARTIN
Bioquímico
Lavalle y Laprida Tel. 21040
Maipu

Dra. MABEL PEDRETTI de SEGRETIN
Bioquímica
Análisis Clínicos y Bacteriológico
Atención en domicilio
Mutuales
J. Lynch y Pellegrini
Teléfono 21712 Maipú

Lic. ELENA M. SANCHEZ
Psicóloga
Pedir turno a: T. E. 21-433
Atiende por Asociación ENTEL y BANCO PCIA. Bancaria y O.S.P.L.A.D.
Consultorio: MADERO 1247
MAIPU

Dr. MARIO A. SALOMON
Médico
Atiende de 16 a 20 hs.
Madero 396 - T.E. 21033
Maipú

JULIO A. GUMA
Abogado
Belgrano 317 Tel. 21-631

Estudio Jurídico "FAHEY"
CARLOS H. FAHEY
Abogados
Teléfonos 21175 - 21268

ROBERTO LUIS RAMOS
Odontólogo
Moreno 380 - T.E. 21270
JORGE PAVESE
Ortodoncista
Atiende 1er. viernes de cada mes

Guillermo F. González
Agrimensor
Ingº Hidráulico
Replanteos y Mensuras
Divisiones de Geodesia y P. H.
Trabajos de Ingeniería
Lavalle 750 - T.E. 21130
MAIPU
Calle 115 Nº 1779
T. E. 021-24921 - LA PLATA

ADALBERTO PAJON
Escribano Público
Registro de Contrato Nº 4
Atiende diariamente de 9 a 12 y de 16 a 19
Madero 216 Tel. 21151 Maipú

MAXIMO A. TOGNI
Escribano Público Nacional
Madero 357 Tel. 21070 Maipú

HUGO RODOLFO CIAFARDO
Procurador Nacional
Jubilaciones - Pensiones
Atiende de 16 a 20 horas
Los jueves
Madero 743 Maipú

LUIS ANGEL GRIECO
Abogado
Laprida 332 - Tel. 21526
MAIPU

M
P.A.M. s.r.l.
Productos Alimenticios "Marino"
Sociedad de Responsabilidad Limitada
Para sus Pastas Frescas
- Ravioles de verdura y carne
- Fideos de morrones
- Ravioles de ricota
- Ñoquis
- Fideos al huevo
- Fideos de espinaca
Nuevas Especialidades
- CANELONES DE VERDURA
- CANELONES DE RICOTA
- LASAGNAS RELLENAS
MADERO Y PELLEGRINI - T.E. 21034
MAIPU

MUSEO MUNICIPAL "KARL HUMMEL" Maipú Bs. As.

LA VOZ

DIARIO DE LA MAÑANA
Fundado el 3 de Setiembre de 1902
Director: JUAN P. CAPUTTO
Consejo de Redacción: Ing. JUAN J. BARBIERI, CARLOS D. SPINA Y JUAN J. ELIZONDO
Consejo de Administración: NICOLAS L. GALANTE Y RODOLFO C. MACCHI

Maipú, jueves 14 de julio de 1983

Problemas Económicos del País

De acuerdo a informaciones dadas la semana anterior por el INDEC, el costo de vida durante el mes de junio fue de un 15,8, índice que se ha elevado así al 340 por ciento en los últimos doce meses, anunciándose por otra parte que las tarifas de los servicios públicos y de combustibles serán aumentadas considerablemente, estudiándose también la posibilidad de restringir el consumo de combustible y aplicar a éstos un nuevo impuesto.

A los mencionados anuncios, debe agregársele el de los innumerables reclamos salariales, provenientes de los más diversos sectores salariales ya que en los últimos días, realizaron paros a nivel nacional y/o provincial los maestros personal judicial, médicos, etc., como asimismo se informa que están trabajando a reglamento los aduaneros y portuarios, quienes han anunciado que de no prosperar sus reclamos irán al paro de actividades. Asimismo los gremios estatales están en permanente estado de alerta, ya que después de la última reunión con el ministro de Economía, Dr. Wehbe, no se llegó a ningún acuerdo.

A estos crecientes problemas económicos internos, deben agregarse los externos, ya que el titular del BCRA, González del Solar, admitió que el país no podrá cumplir con los vencimientos de la deuda externa, que se están produciendo actualmente, hasta tanto no lleguen las partidas de los créditos solicitados ante la banca extranjera.

Se trata de 800 millones de dólares, 300 correspondientes al crédito-puente firmado en diciembre pasado, y 500 corresponden al primer tramo del crédito recientemente acordado por un total de 1500 millones de dólares. Según versiones —no confirmadas— el atraso en los pagos llegaría a los 1000 millones de dólares.

Todos estos problemas evidencian una vez más que la política económica trazada desde el Palacio de Hacienda, ha fracasado una vez más, y que se avecinan graves problemas económicos, y que por lógica consecuencia podrían repercutir en el aspecto social.

—o—

SE NECESITAN CAMIONETAS O VEHICULOS PARA REPARTO

KEROSENE

Tratar Agencia Y.P.F.

ALEM 359 - T. E. 21507

Información Municipal de Maipú

PROYECTO PRESUPUESTO MUNICIPAL: En el día de mañana el Contador Municipal Luis Horacio Tavela, se trasladará a la ciudad de La Plata con el objeto de mantener reuniones referentes a algunos puntos incluidos en el Proyecto de Presupuesto Municipal, que recordamos fuera elevado en el pasado mes de junio.

ACTIVIDADES DEL INTENDENTE: Variada fue la actividad del Intendente Municipal de Maipú, Mario Eduardo Monti, en las ciudades de Buenos Aires y La Plata, entre los puntos más destacados de su agenda podemos mencionar, las tratativas realizadas en diferentes firmas de plaza, tendientes a la adquisición de la comuna local de una unidad de Micro Omnibus, dadas las deficitarias condiciones en que se encuentra el actual micro y las crecientes necesidades por parte de lo comunidad de un medio como el mencionado.

Continuando con las actividades del intendente municipal, digamos que referente a los terrenos pertenecientes a la Escuela Nº 901, Jardín de Infantes Rosario Vera Peñaloza, el citado expediente se halla ahora en la ciudad de Mar del Plata, en poder de la Junta de Supervisión Región XII.

Continuando con los trámites iniciados respecto al sumario relacionado con el Hospital Municipal de Maipú, cabe destacar que el expediente ha sido derivado de la Asesoría General de Gobierno a la Dirección de Asuntos Municipales, Sección Leyes.

CONTRATO POR LA AMPLIACION DEL HOSPITAL MUNICIPAL: Con fecha 27 de junio del corriente año, se concretó la firma del contrato de locación de obra pública, para la ampliación del Hospital Municipal de Maipú - 1ra. Etapa.

El mismo fue rubricado por el intendente municipal y el Sr. Jorge Alberto Hachmann de la firma Pehuen S. A., empresa adjudicataria de la obra.

Cabe destacar que entre los puntos más sobresalientes del articulado del citado contrato, se destacan el precio total convenido de acuerdo al decreto que adjudicó la obra, el Nº 117 del pasado 14 de junio de 1983, que asciende a $o. 1.697.117,87.

Asimismo el plazo acordado para la entrega de la obra es de 240 días corridos, contados a partir del acto de iniciación de obra que se labrará a partir de los 10 días de firmado el contrato.

—o—

Municipalidad de Maipú

EDICTO

POR 15 DIAS: La Municipalidad de MAIPU cita y emplaza al o los titulares y/o quienes tengan derechos sobre el terreno con frente sobre calle Madero y Av. Ayacucho, nomenclatura catastral Circ I-Secc. B Quintas 61-Parcela 1a del Partido de Maipú con una superficie de 13.063,28 m2., según plano 66-7-83 de la Dirección de Geodesia.

MAIPU, 12 de julio de 1983.

NUEVA EDICION DE

"Rifa de los Pura Sangre"

Representante vendedor en Maipú y la Zona:

Nicolás A. Pavón

ALSINA 27 - T.E. 21396

2 Chalets Sierras de Córdoba
30 Automóviles
150 Televisores
30 Casillas rodantes
1600 Artículos del hogar y viajes

UNA RIFA JAMAS VISTA

Avalada por el Club San Martín, Hospital Municipal de Mina Clavero y Entidades de Bien Público.

Noticias de Gral. Guido

● **CUMPLEAÑOS**

El día 14 cumple años Nora Bavio.
—El día 15 cumple años José E. Alza.
—El día 17 cumple años Mónica Arriabalaga.
—El día 18 cumple años María Leticia Aranciaga.

● **CAMPEONATO DE TRUCO**

El campeonato realizado por el Club Deportivo, el pasado viernes 3, fue ganado por los señores Ismael Arbide (Pico) y Raúl Tompkson siendo subcampeones Gregorio Munche y Antonio Benitez, felicitaciones a ambas parejas.

● **SOCIOS VITALICIOS**

El Club Deportivo, entregó los correspondientes carnets que acreditan el carácter de Socios Vitalicios, a un grupo de asociados que ha cumplido 29 años en forma ininterrumpida, y los mismos son: Gastón Cortez, Alberto Scuffi, Gregorio Munche, Tito A. Loubet, Néstor Aranciaga, Abel Ithurriague, Guillermo Elmendi y Manuel Acevedo.

● **DESFILE DE MODELOS**

El próximo sábado 16 de julio, en las amplias y cómoda sinstalaciones del Centro Recreativo Cultura, se realizará un gran desfile de modelos, con prendas Otoño-Invierno de la Boutique "Etam", de la ciudad de Bs. Aires. El mencionado desfile es organizado por los alumnos de 4º año de la E.E.M. Nº 1 de Gral. Guido, se invita especialmente por este medio.

● **MISS MINIFALDA**

Fue consagrada "Miss Minifalda" en la confitería bailable "Kombay" el sábado 9, la Srta. Gladys Vaz.

● **CINE**

El próximo domingo a partir de las 20 horas habrá cine en el Centro Recreativo Cultura.

U. C. R.

Línea Nacional de General Guido

AFILIADO: esta es la lista que Ud. debe votar el 17 en las elecciones internas:

COMITE GRAL. GUIDO

Presidente: Aníbal Francisco Loubet; Vice: Raimundo Rivero; Sec. Gral.: Miguel Angel Arruti; Sec. de Actas: María Irene Alza, Tesorero: Heberto R. Bracamonte; Protesorero: Alejandro Etchepare; Vocales titulares: Juan José Alza, Juan A. Etchepare, Mabel N. Benitez, Néstor F. Martínez, Isabel Campos, Martín I. Vera; Suplent.: Aníbal A. Irigay, Nélido N. Blanco, Néstor A. Cortés, Alejandro J. Cepeda, Edgardo E. Scuffi, Carlos R. Aranciaga. Delegado H. Conv. Pcial.: Delfor Francisco Galante (titular) Juan Eduardo Orazi (suplente).

SUB-COMITE DE LABARDEN

Presidente: Julio Alberto Solanet; Vice.: Roberto García; Secretaria: María Amalia Solanet; Prosecretaria: Martha Edith Lucantis; Tesorero: Stella M. Basante; Protesorero: Néstor Jaureguiberry; Vocales titulares: Ismael B. García, Néstor A. Etchecopar, Emilio Blanco, Mario T. Loto, María M. Othax, Marta Elorza; Suplentes: Ismael O. Tolfe-rutti, Reinaldo Chobandindegui, Elsa B. Errobidart, María L. Zubiaurre, Benita E. Zubiaurre, Raúl Solanet; Delegado al Comité Gral. Guido: Julio Alberto Solanet (titular) y Stella M. Basante (suplente). - VOTE

LISTA 15 - 20

SOCIALES

CUMPLEAÑOS

—El día 9 cumplió años el Sr. Juan Retes.

—El día 9 cumplió años el niño Cristóbal Repetto.

—Hoy cumple 76 años el Sr. Alberto Capitani.

—El día 16 cumple años la niña María Celeste Togni.

—El día 17 cumple 2 añitos Diego Sebastián Alvarez Tort.

—El día 11 cumplió 64 años el Sr. [illegible]

HOMENAJE

El domingo 17, a las 11 horas, en el Cementerio local, el Club Ciclista con motivo de cumplirse el primer aniversario del fallecimiento de Rubén [illegible] descubrirá una placa recordatoria. Asimismo se descubrirá otra placa en recordación de ex dirigentes y ciclistas locales fallecidos.

BAUTISMOS

Recibieron sus óleos bautismales en nuestra Iglesia Parroquial, el pasado fin de semana:

—Nicolás Luis Ibáñez, padrinos: Luis María Fernández y María Victoria Ibáñez de [illegible].

—Guadalupe Fernández, padrinos: Carlos A. Lersundi y Nélida Es[illegible] del [illegible]

—María Guadalupe Vallejos, padrinos: Antonio Aníbal Loscalzo y Blanca Alicia Osores.

FALLECIMIENTO

† Ricardo Florentino Herrera (Buster), luego de sufrir los embates de una larga enfermedad, falleció a los 53 años en la ciudad de Mar del Plata. El extinto era nativo de esta localidad y [illegible] llaba radicado desde hace años en la ciudad balnearia. Sus restos fueron sepultados en el Cementerio Parque, el pasado viernes 8, a las 16 hs.

SOCIALES DE LAS ARMAS

BAUTISMO

El pasado sábado 9, fue bautisado el niño Laureano Miguel Reinoso, siendo sus padrinos Leandro Castrillon y Fabiana Jorgelina Gutiérrez

RELOJERIA
"LA FAVORITA"
AGENTE CITIZEN - SEYKO - ORIENT
Cotización
ORO Y DOLAR
MADERO 661 MAIPU

"LA PREVISION"
Cooperativa de Seguros Limitada
SU SEGURO ES MAS SEGURO
Agente de Zona
José M. Carrica
ALSINA 291 MAIPU

SE NECESITA
Señora o señorita, para trabajos discontinuos. Muy buen sueldo. Tratar: Panadería La Espiga de Oro, de 18 a 20 horas.

Dueño Vende Casa
2 hab. cocina, baño, comedor, garaje, habit. servicio, asfalto, agua corriente, cloacas, calefacción e instalación de gas. Seminueva. Tratar:
MORENO 638 ó Despensa Carlitos

BAILABLE
"KONBAY"
DIVIERTASE
VIERNES - SABADO Y DOMINGO
—o—
BELGRANO 333 - GENERAL GUIDO

UD. TIENE UNA CITA
Reapertura Restaurant
«CLUB SOCIAL»
—o—
Almuerzos - Cenas - Despedidas
Reuniones
NO FALTE, LO ESPERAMOS

POSTES - VARILLAS - TORNIQUETAS - CORRALES - MANGAS
Y TODA LA LINEA DE ARTICULOS RURALES
NO DEJE DE CONSULTARNOS, HALLARA LOS MEJORES PRECIOS
ASERRADERO EL INDEPENDIENTE
de Heriberto Fernández Diorio y Cía.
Casa Central: Calle 1
N° 566 B. [illegible]
Sucursal: J. Lynch 1596
Teléf. 21488 MAIPU

Maderitas "Julián
VIDRIOS, CRISTALES Y ESPEJOS
VENDE E INSTALA
ESTANTERIAS METALICAS
RAPI-ESTANT
[illegible]EA 781 TEL. 21-577

PARA EL
BUEN VESTIR
DE LA MUJER
"El Mercado
de las Pulgas"
BELGRANO 560 - MAIPU (Bs. As.)

Asociación Clínica
Quirúrgica de Maipú
BELGRANO Y LAPRIDA T. E. 21144
Clínica Médica - Clínica Quirúrgica - Partos
Cirugía General - Niños - Radiología
Fisioterapia
— GUARDIA MEDICA PERMANENTE —
CUERPO PROFESIONAL:
Dra. Susana Goodwyn
Dr. López Osornio
Dr. Raúl Montalverne
Dr. Heriberto Muglia
Dra. Mabel Alvarez
Dr. Carlos Coudannes
Dr. Martín de Amézola
Dr. Alfredo Ducós (h)
Dr. Carlos Fahey
ESPECIALIDADES PERMANENTES:
Dr. Alfredo Ducós - Cirugía General
Dr. Carlos Corbalan - Ecografía obstétrica y Ginecológica
Dr. Juan M. Prieto - Pediatría
VISITAS ESPECIALISTAS:
Dr. Horacio Dente: Oftalmología, 8,30 hs. 6/7/83
Dr. Rodríguez Sanmartino: Ortopedia y Traumatología
Dra. Cano, Dermatóloga, 14 hs.
SOLICITAR TURNO EN LA ADMINISTRACION

AVISOS CLASIFICADOS

GIMNASIA RITMICA - Modeladora - Relajación de Yoga. Clases a domicilio o en grupo. Moreno 230, T. E. 21510.

SE VENDE terreno, calle Lavalle, entre 9 de Julio y Colón. 10 mts. de frente por 50 mts. de fondo. Tratar: Madero 1611.

NECESITO casa en alquiler urgente. Tratar: Sarmiento 522 - T. E. 21342.

SE NECESITA Sra. o Srta., quehaceres domésticos. Tratar: Familia Bozzano, Rivadavia 246.

SE OFRECE Sra. para quehaceres domésticos. Tratar: Confitería "El Aguila".

AGRADECERE devolución rueda completa 650x16, llanta color gris, de Camioneta Chevrolet.

VENDO: Antena TV., seminueva, con buster especial. Tratar: Moreno 526.

CLASES particulares para alumnos primarios. - Ayacucho 447 - T. E. 21273 - Maipú.

VENDO: autógena completa, con tubo de oxigeno. Tratar: Belgrano 87, T. E. 21669.

AGRADECERE devolución llaveros con varias llaves. Madero 328 - T. E. 21624.

NECESITO Departamento en alquiler. T. E. 21569.

SE DICTAN clases de dactilografía. Madero 435.

COMPRO: Piano usado. Tratar: T. E. 21023.

COMPRO libros usados 3er. año. Julián Lynch 35.

SE NECESITA

SEÑORITA de 16 a 22 años para desfile de modelos, fecha próxima. Llamar de lunes a viernes de 15 a 19 hs. T. E. 21770.

Instituto Superior Docente "Carlos M. Biedma"

Cursos y talleres de perfeccionamiento docente en el Instituto Superior Docente "Carlos María Biedma", de la Escuela Argentina Modelo.

Durante la primera semana de vacacions de invierno, del lunes 18 al viernes 22 de julio, se realiarán en el Instituto Superior Docente "Carlos María Biedma", de la Escuela Argentina Modelo 18 cursos y talleres de perfeccionamiento docente para jardineras, maestros, profesores y directivos de la enseñanza oficial y privada de todos los niveles y jurisdicciones escolares.

Los temas que serán considerados, en talleres y cursos intensivos, que se desarrollarán diariamente en horarios por la mañana y por la tarde serán: Introducción a la computación, para maestros y profesores. Idiomas Logo y Basic. Gramática descriptiva y productiva; Matemática para grados inferiores, medios y superiores. Perfil psicológico del niño preescolar. El aprendiaje ortográfico por el método viso-audio-motor-gnósico. Desarrollo de los contenidos de ciencias. La dislexia escolar. Cómo contar un cuento. Las técnicas de trabajo intelectual y la lectura comprensiva en los siete grados de la escuela primaria. Lengua en los grados inferiores. Desarrollo intelectual y afectivo de los alumnos primarios y secundarios. Cómo planificar y evaluar las actividades del cuerpo docente, capacitación directiva. Metodología renovada para experiencias y actividades del jardín de infantes. Actividades de aprestamiento para la lecto-escritura y el cálculo. Actividades prácticas para la escuela primaria. Los 18 cursos y talleres estarán a cargo de los profesores: Lic. Cristina Massari, Enrique Herz, Dr. Eduardo Pattis. Lic. Omar Buil, Dr. Jorge Ratto; Ana María Corbellini Rosende; María Teresa Longo, Manuelita Arribillaga; Teresita Masante; María Elena de Pérez Roca; Lelia de Hierro, Soledad de Stein y María Teresa Llama.

Informes, reservas e inscripciones en Riobamba 1059, Capital Federal (C. P. 1116), de lunes a viernes, de 16 a 19.30 horas. Tel. 41-2705 y 41-3268.

Consejo Escolar

El Consejo Escolar de Maipú, comunica a los docentes y alumnos del profesorado interesados, que la Jefatura de Educación Física ha organizado un Curso de Gimnasia Formativa Nivel II, a llevarse a cabo durante los meses de junio y agosto en la ciudad de Mar del Plata. Para mayores informes dirigirse a sede del Consejo Escolar, Alsina 476.

El Consejo Escolar del distrito de Maipú, comunica a los docentes interesados que se encuenrto abierto el Registro Complementario desde el lunes 11 de julio hasta el viernes 15, a las 19, para cubrir un cargo de Asistente Educacional.

U. C. R.

CONVOCATORIA A ELECCIONES INTERNAS - DISTRITO MAIPU

Ampliando la Convocatoria a Elecciones Internas, la Junta Electoral de la U. C. R. comunica:

1°) La fecha de elecciones convocada según publicación para el día 10|7|83, han sido prorrogadas para el día 17 de julio de 8 a 20 hs.

2°) Que las elecciones se realizarán en los siguientes lugares: Santo Domingo, Las Armas y Maipú, respectivamente.

3°) Las autoridades de cada una de las mesas han sido designadas, habiéndose entregado la nómina a los apoderados de las respectivas líneas.

JUNTA ELECTORAL

U.C.R. Apoye Línea Nacional

VOTE LISTA No. 5

para MAIPU

BARBIERI - ELIZONDO

Domingo 17 - 8 a 20 Horas

Ley 22817 de Crédito Fiscal Agropecuario

El 14 de agosto de 1982 Víctor Santirso, Secretario de Agricultura y Ganadería de la Nación, anunció al inaugurar la muestra de Palermo, un paquete de medidas que beneficiarían a la actividad agropecuaria. Entre ellas el Crédito Fiscal equivalente a las sumas que se paguen en concepto de IVA por compras de bienes de capital, insumos destinados a la producción, entre otros. Hoy 9 meses después esta promesa entra en ejecución e intentaremos explicarla a nuestros lectores.

Así es que después de 9 meses, y ya después de anunciada, la Ley 22.817 que establecía el crédito fiscal, ha entrado en vigencia. A partir del 30 de mayo pasado, el productor agropecuario ha sido beneficiado con un crédito fiscal, igual al monto abonado por el IVA en insumos, pudiendo utilizarlo en el pago del impuesto de capitales, o en el impuesto a las ganancias.

El artículo 1º establece que podrán hacer uso del régimen implantado los contribuyentes del impuesto a las ganancias y/o sobre los capitales que como consecuencia de su actividad de producción agropecuaria, tuvieran operaciones exentas del IVA, y también quienes presten servicios o realicen locaciones de obras y servicios no alcanzados por el IVA, inherentes a la actividad agropecuaria.

¿Quiénes son los que prestan servicios o realizan locaciones de obras?: Contratistas de fumigación, de siembra, de aradas, cosechas, que podrán beneficiarse con esta ley. Estos podrán computar a cuenta de su impuesto a las ganancias hasta el 100 por ciento del IVA, que abonaren en las compras de bienes, excluidos automotores (Pick-Up, Jeep, camionetas y camiones pueden descargarse).

El inciso B, concede la opción de computar lo mencionado antes como pago a cuenta del impuesto a capitales. Es decir dos opciones: computar su pago a cuenta del impuesto a las ganancias o que sea a cuenta del impuesto a los capitales. Una vez elegido el destino de su pago (ganancias o capitales) por el mismo ejercicio, no puede cambiarse. Si se puede hacer en ejercicios alternativos. Las compras de un período fiscal solo generará pagos a cuenta computados contra el impuesto elegido de ese período fiscal. Si hay excedentes tampoco se pueden afectar al pago de ejercicios próximos.

Cuando el crédito sea por adquisición de bienes de uso (postes, alambrados, maquinarias, galpones, viviendas, tinglados, mangas, molinos, motores, etc.), entonces el crédito fiscal solo podrá imputarse en ese ejercicio, la tercera parte de impuestos computables. Así por ejemplo de cada $a. 100 sólo $a. 33, no pudiendo usar las 2/3 partes restantes en ejercicios posteriores.

Los montos podrán actualizarse por aplicación del índice de precios al por mayor nivel general, relacionando mes de compra, con el que corresponda al vencimiento de su obligación que es en parte. Para gozar del crédito es necesario comprar a vendedores inscriptos en IVA y con factura extendida según normas vigentes (facturas numeradas. Nº de inscripción en IVA del vendedor, jubilaciones, ingresos brutos... etc.). Aclarando por medio de una nota que diga: de acuerdo con lo establecido en la ley 22817, Art. 1 "el monto de esta factura incluye la suma de $a. ..... en concepto de IVA".

Esta nota debe exigirse en compras de productos veterinarios y farmacéuticos, algunos productos alimenticios, reparaciones diversas, artículo de ferretería, de maquinarias agrícolas, cubiertas, agroquímicos, etc. Están exentos de IVA los honorarios profesionales de Agrónomos, Veterinarios, compras de semillas para siembra, todos los trabajos culturales de siembra —con o sin insumos fletes, etc.—. Este beneficio caduca el 31|12|1986.

CASFEC: Información de Prensa

VENCE EL PLAZO PARA PRESENTAR A.C.A.S.F.E.C. UNA DECLARACION JURADA

La Caja de Subsidios Familiares para Empleados de Comercio (CASFEC), Agencia Mar del Plata informa que el día 15 del corriente vence el plazo para que los empleadores comprendidos en su sistema presenten la declaración jurada trimestral (Form. 101), correspondiente al período abril-junio de 1983. La presentación de este formulario es obligatoria para todos los empleadores que por su actividad se encuentren inscriptos en CASFEC y la no presentación del mismo en plazos estipulados hace pasible al infractor de las penalidades establecidas en la ley 22.161, la que contempla sanciones cuyos importes alcanzan el valor de 1 a 50 veces el monto del subsidio básico por hijo.

Asimismo, CASFEC recuerda que el 15 de julio en curso vence el plazo para ingresar los depósitos por aportes adeudados correspondientes al mes de junio. Cumplido dicho plazo sin que se hayan efectuado esos pagos se aplicarán las sanciones previstas en la ley 21.364, la que establece un 10 por ciento de recargo para el primer mes de atraso, 20 por ciento para el segundo y 30 por ciento para el tercer mes de atraso. A partir del cuarto mes se procede a indexar las deudas y los recargos, monto al que se aplicará, además, un interés fijado por el Ministerio de Acción Social de la Nación.

Por último, se informa que toda consulta, presentación de notas, pedido y/o entrega de formularios deberá realizarse en esta agencia, Santiago del Estero 2196, personalmente en el horario de 8 a 13.30 horas, o por correo, siendo requisito indispensable para dar curso a cualquier trámite, la consignación del número de inscripción.

Durante la 3ra. semana de cada mes CASFEC dispone una guardia en la localidad de Gral. Madariaga, atendiendo de 15.30 a 18.30 horas en Terminal de Omnibus Oficina Municipal de Bromatología.

Informa el I. N. T. A.

INVITACION: La Agencia local del INTA y su Consejo Asesor, invitan a los productroes de la zona, a concurrir a la reunión sobre el cultivo de lino, que se llevará a cabo el día jueves 14 de julio, a las 19 horas, en el local de la Sociedad Rural de Maipú. Al finalizar la misma, se llevará a cabo una cena entre los concurrentes, con tarjeta.

Señor productor: su presencia es valiosa, asista.

Casa GIORGIS
Variedad en Cerámicos
Cal, Cemento y Arena
Ladrillos Cerámicos
Puertas y Ventanas
Moreno y Ramos Mejía
T. E. 21025 - Maipú

"MAIPU Cereales"
Rubén A. Santarone
Acopiador autorizado
JNG Nº 111.950
AGENTES: "LA PRIMERA"
Cía. Argentina de Seguros Generales
PLANTA DE SILOS - ALMACENAJE
SEMILLAS - PASTURAS
LIMPIEZA Y CLASIFICACION
SECAMOS MAIZ
COMPRAMOS MAIZ
Ruta Nº 2 - Km. 273,5 - T. E. 21550
MAIPU (Bs. As.)

Lunes 4 de Julio Sensacional liquidación de saldos y relazos en Casa Gómez
También liquidamos prendas de vestir y calzado en pares sueltos para damas, hombres y niños, que por ser remanentes de surtido, liquidamos a menos del costo, en Julio haga su Agosto. Compre en
Grandes Tiendas CASA GOMEZ
DOLORES - NECOCHEA - MAIPU - GRAL. MADARIAGA - GRAL. PIRAN

MUSEO MUNICIPAL KAREL HUNCAL Maipú Bs. As.

El Domingo Habrá Elecciones Internas en la U. C. R.

El próximo domingo 17 de julio, habrá elecciones internas para elegir autoridades en la U.C.R. en el ámbito de la Provincia de Buenos Aires. Las mismas se realizarán en el horario de 8 a 20 hs.

¿QUE SE ELIGE?

El radicalismoy de acuerdo con su organización interna, elegirá en estos comicios, 4 delegados al Comité Nacional, 70 Convencionales Nacionales y suplentes. Presidente, Vicepresidente y delegados para el Comité de la Provincia, la mesa directiva de cada Comité de Distrito y delegados a la Honorable Convención Provincial. Cabe acotar que los representantes a la Convención Provincial se eligen de acuerdo a los votos que haya obtenido la U.C.R. en cada distrito y hasta 3.000 es 1 representante. En consecuencia en Maipú se elegirá un titular y un suplente, en virtud de que en las elecciones para diputados últimas (año 1973) la UCR obtuvo 2.777 sufragios.

COMITE NACIONAL

Los delegados al Comité Nacional por la Lista Nº 15 (Renovación y Cambio y Línea Nacional) son Raúl Alfonsín, Antonio Tróccoli, Adolfo Gass y Mario Lavalle, como titulares y Víctor Daste y Alejandro B. Aráoz como suplentes. Mientras es encabeza la lista de convencionales nacionales por el Dr. Anselmo Marini, ex gobernador de la Pcia.

Por su parte la lista Nº 5 (Línea Nacional) llevará como delegados titulares a César M. García Puente, Néstor R. García, Alfredo Prat y Bernardino Althabe, y a Mario Bilbao y Juan M. Vázquez Pol como suplentes, y la lista de convencionales nacionales es encabezada por el dirigente de Alberti, Raúl D. Vacarezza.

COMITE PROVINCIA

Para el Comité de la Provincia de Bs. Aires la Lista Nº 5 postula como presidente a Roberto O. Irigoyen y Vicepresidente a Rolando Mugnetti; mientras que la lista Nº 15 es encabezada para los mismos cargos por Juan Carlos Pugliese y Raúl Borras.

EN EL ORDEN LOCAL

Para los cargos del comité local de la U.C.R., también se presentarán dos listas, la Nº 5 de Línea Nacional, que lleva como candidato a presidente al Ing. Juan José Barbieri, a quien acompañan Juan José Elizondo (vice); Raúl Pierguidi (h), (secretario); Hugo Olmos (prosecretario); Nicolás L. Galante (tesorero); Tomás R. Martioli (protesorero); vocales titulares: Oscar A. Pierguidi, Eric Lescano, Rodolfo Ciro Macchi, Carlos D. Spina, Osvaldo C. Mujica, y Nelci Etchelet de Artiñano; Vocales suplentes: Guillermo Fontana, Julio Martínez Carrozzo, Martín A. Alza, Adelina Etchelet de Bordagaray, Mario Echerabide y Américo Calderón. Delegado a la Honorable Convención Provincial: Carlos D. Spina, titular y Oscar A. Pierguidi, sup.

La lista oponente a la nombrada, es la Nº 1 y representa al Movimiento de Renovación y Cambio, es encabezada como candidato a presidente por el Sr. Néstor Uría; vicepresidente: Horacio Morete, secretario: Mirta A. Oldoni; prosecretario: Rubén A. Santeronar; tesorero: Juan Manuel Prieto; protesorero: Pablo Horacio Alza; Vocales titulares: Arnoldo D. Glaria, Néstor A. Uría, María Amelia Alfonsín; Néstor G. Rodríguez, Luis A. Torres; Rubén O. Camino; Vocales suplentes: Julio A. Amestoy, Adolfo B. Otermín, Pedro O. Benito, Marta O. Quiñones, América M. Lagresta y Rodolfo Di Paolo. Convencional Provincial Titular: Néstor Alfredo Uría; Suplente: Néstor González Rodríguez.

1.257 AFILIADOS

Están en condiciones de emitir el voto en las elecciones de la U.C.R. de Maipú, el próximo domingo, 1.257 afiliados, todo un récord, que ha obligado a la Junta Electoral del Partido, a solicitar al Ministerio ed Educación, poder efectuar el acto eleccionario en dichos establecimientos, tanto en nuestra ciudad, como en las localidades de Santo Domingo y Las Armas.

Además se han habilitado siete mesas (cuyo detalle y para ilustración de los afiliados damos por separado), que funcionarán a partir de las 8 horas del próximo domingo.

Sin duda se vivirá una jornada de civismo en nuestra ciudad con este acontecimiento, donde el viejo partido de Alem e Yrigoyen una vez más, elegirá sus autoridades en la forma que siempre lo ha hecho por el voto directo de sus afiliados. El camino hacia la democratización del país está en marcha, y el radicalismo de Maipú da en esta forma el puntapié inicial.

Ecos de un Acto Cultural

En las amplias instalaciones de la Escuela Nº 1, se realizó el día 8 de julio de 1983, un Acto Cultural como adhesión, a un nuevo aniversario de la Independencia. La organiación y presentación estuvo a cargo del personal del Centro de Investigaciones Educativas del distrito.

El mismo contó con la brillante actuación del Coro del Instituto Presbítero Mauro Golé, dirigido por el profesor Julio Martínez e integrado por alumnos del mismo, mereciendo los más cálidos elogios de parte de la numerosa concurrencia que se hizo presente en el citado local.

RECITAL DE MUSICA POP. FRANCESA

Celebrando el Día Nacional de Froncia, la Alianza Francesa de Maipú, invita muy especialmente a toda la población al Acto Cultural que realizará el próximo jueves 14 de julio, a las 19, en el primer piso de la sede del Club Atlético local.

Dicho acto contará como número central, con la presenria del cancionista Serge Horamboure, a cuyo cargo estará la interpretación de canciones del repertorio de actualidad de la música popular francesa. La entrada será gratuita.

Partido Intransigente

ELECCIONES INTERNAS

Se convoca a los afiliados del Partido Intransigente, a las elecciones internas a celebrarse el día 7 de agosto de 1983, en el local partidario de Julián Lynch Nº 537 de Maipú, entre las 8 y 18 horas, para la elección de cargos del comité local y candidatos a Delegados a la Convención Nacional al Comité Nacional, al Comité Provincia, a la Convención Provincial y candidaturas para cargos públicos Municipales, Provinciales y Nacionales.

Guillermo R. Baroni

Martillero Público

MADERO 1407 MAIPU

EN VENTA: Casa: habitación, tres dormitorios, cocina, recibidor, despensa y baño. Sobre pavimento, con agua corriente y cloacas. Excelente ubicación: Madero y Centenario, a 100 metros Ruta Nacional Nº 2.

TERRENO: 10 x 50 mts. fondo, sobre aconchillado. Ubicación: Lavalle entre 9 de Julio y Colón.

DOMINGO de JULIO - 14.30 HORAS

EN RAMOS MEJIA Y COLON

Cocinas, Heladeras, Lavarropas, Camas, Colchones, J. Living, Estufas, Comedor 6 Sillas, Torniquetas doble y de aire, chapas y varios.

TOME · Crush

SU SABOR NARANJA

OoO

Elaborada por Embotelladora MAIPU S. A.

Ruta 2 K. 274 - T. E. 21325 - MAIPU (Bs. As.)

Síntesis Informativa de la Zona

DOLORES. — La Asociación de Fomento y Turismo de Dolores, en cumplimiento de la Ordenanza Municipal Nº 148|81, se encuentra abocada a la realización de la 3a. Etapa del plan de Reforestación de la ciudad. Con tal motivo, solicita a los vecinos frentistas, interesados en la colocación de plantas reglamentarias en sus veredas, se hagan presentes en el Centro Cívico, calle Aristóbulo del Valle Nº 175, primer piso donde se le tomarán todos los datos necesarios.

La nueva etapa del plan de Reforestación de la Ciudad, cuenta con el apoyo de la Intendencia Municipal, la cual recuerda que, por estar en vigencia la Ordenanza 148, todo tratamiento o movimiento en las especies forestalse y ornamentales colocadas en las veredas, será controlado a través de la Dirección de Planeamiento Municipal.

La Asociación de Fomento y Turismo de Dolores, procurará concretar esta 3ra. etapa anual del importante Plan de Reforestación, encarado hace dos años, con la colaboración y el aporte de todos los vecinos que desean lograr una ciudad moderna y convenientemnte forestada. La recepción de nuevos pedidos de colocación de plantas se efectuará en el horario de habilitación de oficinas en el Centro Cívico.

—0—

Autosocorro Vende

DODGE 1500, 1,8, modelo	1979
PEUGEOT 404, Diesel, modelo	1975
RASTROJERO Pick Up, modelo	1978
FORD F-100, Modelo 1965, mecánica	1973
RURAL DKW, modelo	1968
CAFETERA linda, modelo	1966
CHEVROLET Súper, modelo	1965
CHEVROLET de lujo, modelo	
M. BENZ 608, c/caja frigorífica, mod.	197[illegible]
CAMION Mercedes Benz 3500	
CAMION F-600, Diesel, modelo	19[illegible]
CAMION F-600, modelo	
1 JAULA vaquera con plato	
1 MOTO Java, 350cc., modelo	
1 MOTO Honda, 150cc., modelo	

TELEFONIA RURAL

MAR DEL TUYU. — El intendente del Partido de la Costa, doctor Manuel Arturo Magadán, firmó un convenio con la empresa Rural Argentina Sociedad Anónima (TRASA) mediante el cual la Municipalidad autoriza la instalación de un sistma de esas características en la ciudad de Santa Teresita. Este servicio permite a los usuarios ubicados dentro de un radio de 5 a 50 kilómetros de un centro urbano acceder automáticamente a la Red Conmutada Nacional de Telefonía, incluyendo la posibilidad del telediscado y otras facilidades brindadas a los abonados urbanos.

En Verónica, Magdalena, Quemú-Quemú, Darragueira y Guatraché TRASA ha efectuado convenios similares instalándose el sistema de Telefonía Rural por Acceso Múltiple que fuera desarrollado por el Laboratorio Nacional de Telecomunicaciones (LANTEL).

SOCIEDAD RURAL DE LEZAMA

LEZAMA. — El día 29 de junio pasado realizó su Asamblea Anual Ordinaria la Sociedad Rural de Lezama. En el transcurso de la misma se procedió a la renovación de miembros de la Comisión Directiva, la que quedó constituída de la siguiente manra: Presidente: Escala Rodolfo E.; Vicepresidente: Gahwiler Mario A.; Secretario: Calonge Oscar; Prosecretario: Cassani Andrés; Tesorero: Odor Infante Roberto; Protesorro: Arroyo Joaquín; Vocales: Alabedra Juan, Canale Agustín, Cunto Héctor, Dr. Godoy Daniel; Vocales suplentes: Tristán Delfor Invernizzi Mario, Resta Manuel J., Hogg Ricardo; Revisores de cuentas: Dr. Brandi Jorge, Dr. Racciatti Angel, Caputo Víctor; Revisores de cuentas suplentes: Ledergerber Carlos, Goudicq Adalberto Legarreat Francisco.

SE INICIARA EL CURSO DE GUARDAPARQUE

SAN CLEMENTE. — El jefe de la Subdirección de Paseos y Jardines del Partido de la Costa, ingeniero agrónomo Paolo Sessa, informó que el sábado 16 del corriente se iniciará el curso de guardaparque municipal. Ese día se realizará una reunión en el vivero Cosme Argerich, donde se dictarán las clases, a los efectos de establecer cómo se ha de desarrollar el ciclo, fundamentalmente en materia de horarios con el propósito de adecuarlo a la conveniencia de la mayoría. Como ya lo hemos publicado, el curso de guardaparque municipal abarcará cuatro meses, con salida laboral. Las disciplinas que comprende el programa son Ecología, Botánica, Primeros Auxilios, Relaciones Públicas y Control y prevención de incendios.

Hasta el momento hay 20 inscriptos. En este sentido, se han estipulado 30 plazas, por lo que los interesados podrán registrar su inscripción en los próximos días.

AGENCIA DE RECAUDACION PREVISIONAL

Quedó inaugurada en Balcarce, la agencia de la Dirección Nacional de Recaudación Previsional, organismo Regional Mar del Plata. Sus oficinas propias, que se encuentran en la calle 16 Nº 693 de la vecina ciudad, comenzarán a funcionar el lunes de 12.30 a 18.30 hs. Por otra parte la Agencia Necochea del mismo organismo comunicó que con el apoyo de personal altamente capacitado, atenderá en forma gratuita en la localidad de Lobería, trámite de jubilaciones, pensiones, reconocimientos de servicios, autorizaciones para percibir poderes, reclamos y cualquier otro tipo de trámites de las Cajas Nacionales de Previsión. Los interesados deberán dirigirse el lunes y el martes, de 7 a 14 a la sede de PAMI. sita en la avenida San Martín 1033.

20 VIVIENDAS PARA VILLA GESELL

VILLA GESELL. — El municipio de Villa Gesell finalizó el trámite —con la presencia del intendente municipal Schmidt en el Instituto Provincial de la Vivienda— para la construcción de 20 viviendas en el balneario mediante el sistema de administración directa, que rige la ley Nº 9104. La comuna geselina, oportunamente, suscribió un convenio con la Provincia por el cual se facilitarán los fondos para la construcción; a fin de que se pueda hacer el acopio de materiales y comenzar la obra cuyos aspectos técnicos estarán a cargo de la dirección de Obras Pública sde ese municipio.

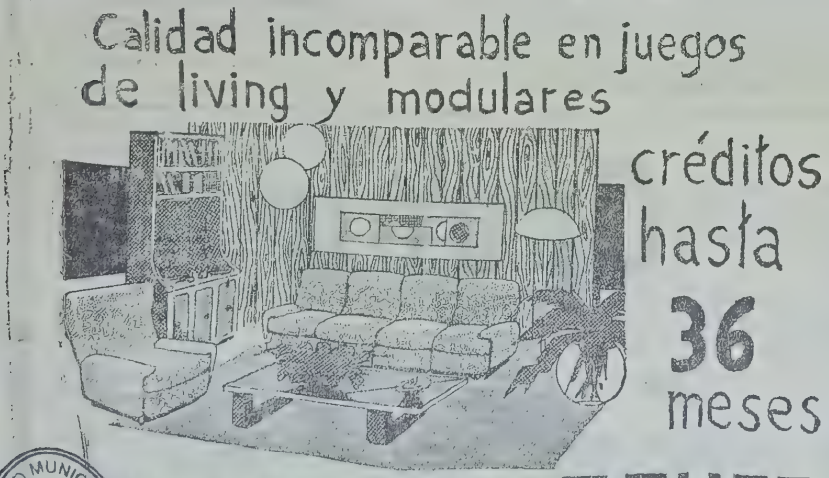

MUSEO MUNICIPAL KAKEL HUINCUL Maipu Bs As

U.C.R.

Línea Nacional

AFILIADO: Esta es la lista que usted debe votar el 17 de julio de 1983, en las elecciones internas:

Presidente: Juan J. Barbieri
Vicepresidente: Juan J. Elizondo
Secretario: Raúl Pierguidi (hijo)
Prosecretario: Hugo A. Olmos
Tesorero: Nicolás L. Galante
Protesorero: Tomás R. Mattioli

Vocales titulares: Oscar A. Pierguidi, Eric Lescano, Rodolfo Ciro Macchi, Carlos D. Spina, Osvaldo C. Mujica y Nelci Etchelet de Artiñano
Vocales suplentes: Guillermo Fontana, Julio Martínez Quezzada, Martín A. Alza, Adelina Etchelet de Bordagaray, Mario Eyherabide y Américo Calderón.

Delegado a la Honorable Convención Provincial:
Titular: Carlos D. Spina
Suplente: Oscar A. Pierguidi

LISTA 15-5

¡VOTELA!

Señor Ganadero

Le ofrecemos nuevo ANTISARNICO a base de Lindane, controla sarna, piojo y melofago de los ovinos.

Un precio excepcional de $3 el l.

Proporción 1 en 1000 litros de agua.

Berta M. Figueroa de Mujica

E HIJOS S.R.L.

AGENTES Y.P.F. - MAIPU

El Manejo de la Vaca Seca

BUENOS AIRES (De nuestro corresponsal). — Mediante un comunicado de prensa, brindado al periodismo especializado, el Instituto Nacional de Tecnología Agropecuaria (INTA), a través de su Departamento de Publicaciones, Prensa y Difusión, informa lo siguiente: El destete temprano favorece a la vaca-madre al permitirle una marcada recuperación. De esta manera, el alimento que se transformaba en leche pasa a integrar las reservas del animal. En este sentido, los especialistas de la estación experimental del Instituto Nacional de Tecnología Agropecuaria (INTA) en Balcarce, sugieren las normas básicas para poder cubrir las necesidades de alimentación, tanto de las vacas secas, preñadas o no, como de los vientres en parición.

Como los rodeos bien manejados tienen sus parriciones en invierno, época en que falta pasto, el ganadero debe prever esta insuficiencia con una reserva oportuna de forraje. El método más económico es utilizar la pastura diferida que se reservó en otoño.

La vaca seca, aunque preñada, reduce considerablemente su ración de alimento. Por este motivo, si el lote está en buen estado, al comenzar el otoño los animales podrán ser concentrados en un tercio de la superficie que ocupaban, reservando de este modo campo para el invierno cuando las necesidades de los vientres próximos a parir aumentan. De esta manera se asegura una buena recuperación de las vacas-madres hasta el próximo servicio de primavera, época en la cual, además, podrán atender bien la lactancia y el desarrollo de su cría, debido a la existencia de más pasto.

Juan José Battistessa

Castelli 152 T. E. 2334 y 7659 Dolores

•

Al cumplir 30 años de iniciación de actividades, quiero expresar mi agradecimiento a vendedores, compradores, que durante este período han depositado su confianza y me han acompañado solidariamente en la tarea, al personal, ex empleados, trabajadores de feria, colaboradores, colegas, y a todos los que de una u otra manera han permitido cumplir con mi cometido, un especial saludo.

Julio R. Donna y Cía.

BS. AIRES 278 - T. E. 7365 - DOLORES

OFRECEMOS EN VENTA PARTICUAR

150 Hectáreas de muy Buen Campo de Cría

Ubicado en SANTO DOMINGO, PDO. DE MAIPU, sobre camino de tierra, de Santo Domingo a Segurola, muy buena ubicación, posee molino, tanque, bebederos, y manga en regular estado, recomendamos esta operación por tratarse de una fracción de buen campo de cría, sano, muy buen agua, y a un PRECIO MUY CONVENIENTE. Por revisación o consulta dirigirse a nuestras oficinas.

Roberto Hagen

ALBERDI 470 - T. E. 6617 - DOLORES

1005 Has. CAMPO

95 AS, 22 Cs.

JUDICIAL DESOCUPADO

PARTIDO DE MAIPU (Bs. s.)

Parte Estancia "La Reforma" a 7 kms. de Estación Monsalvo. Con buen acceso desde Gral. Guido, Maipú, Gral. Madariaga y Gral. Conesa. MEJORAS: 8 potreros, 28.400 mts., alambrados internos y perimetrales, muy buenos, con tranqueras madera; 2 molinos completos y uno medianero. Tanque agua; 225 m2., resto casa; galpón nuevo de 320 m2. Corrales, manga vacunos; bañadero lanares.

CONDICIONES: BASE $a. 2.200 por Ha. Seña 10%. Com. 2%. Sellado 1 por ciento. Total 13 por ciento en acto remate. SALDO: a 40 días del remate sin interés, prorrogable a opción del comprador por 30 días más con interés directo 15%. POSESION libre al cancelar precio. Escribana designada: Julieta Negroni de Larruy.

REMATE el **31 de JULIO**, a las 15 hs., en Colegio de Martilleros, calle Castelli 265, Dolores Bs. As.) Pedir amplias referencias al Martillero.

Julio R. Donna y Cía.

REMATES - FERIAS - COMISIONES

BS. AIRES 278 T. E. 7365 DOLORES

Próximos remates en:

EN GRAL. CONESA

EN N/INSTALACIONES PROPIAS

EL VIERNES 15 de JULIO - 14.30 Hs.

ENTRANDO:

Gordo, Conserva, Invernada y Cría

400-Vacunos-400

EN DOLORES

INSTALACIONES PROPIAS CAMPO CASASCO

Remate mes aniversario

MIERCOLES 20 de JULIO - 14.30 Hs.

HACIENDAS GENERALES

Representante en General Guido
Dr. DOMINGO MALAGAMBA

LAZCANO S.R.L.

Remates - Comisiones - Administraciones **ALSINA 234 - T. E. 21594 - MAIPU**

Anuncia su Próximo Remate para el Martes

26 de Julio *con Gordo, Invernada y Cría*

Al Contado y con Plazo

FABRICA DE CHACINADOS Y CARNICERIA, CHORIZOS SECOS Y JAMON CRUDO CASERO Y CARNES DE CALIDAD EN CERDOS, LANAR Y VACUNOS.

SUPERMERCADO: PRECIOS INCOMPARABLES AL CONTADO

CARNICERIA - FCA. DE CHACINADOS
ALSINA 234 RAMOS MEJIA 850

El Uso de Gas Natural en las Locomotoras

Ferrocarriles Argentinos, como contribución significativa para la reducción del consumo de combustibles líquidos y lograr el resguardo de la riqueza petrolera para asegurar el desarrollo de la industria petroquímica, propicia los estudios tendientes a determinar la factibilidad del uso del gas natural en los motores diesel de su parque de locomotoras.

En tal sentido, se combinó —con la firma Mellor Goodwin SACIF— la creación de un Grupo de Trabajo integrado por funcionarios de ambas empresas, el que en un lapso de 30 días a partir de la fecha de constitución someterá a consideración de las partes: a) definición clara del alcance del trabajo; b) proyecto de convenio; 3) cronograma de tareas para el desarrollo de las mismas. Luego de 45 días hábiles de la fecha de presentación de dicho informe las partes decidirán sobre la conveniencia de ratificar o no lo actuado, introducir las modificaciones a que hubiere lugar y suscribir el convenio si así correspondiere.

Cabe señalar que el estudio encarado debe resolver primeramente la compatibilidad técnica de la alimentación del motor mediante gas, sin detrimento de ninguna de las características propias de la locomotora: potencia, autonomía, rendimiento térmico, reaprovisionamiento y muy en particular seguridad. Ferrocarriles Argentinos además del presente convenio, se encuentra próximo a firmar otros de similares características y a los mismos fines, con importantts empresas vinculadas a este tema, para poder luego decidir en definitiva.

TURNOS DE FARMACIAS

PARISI: del 9/7 al 16/7
DEL PUEBLO: del 16/7 al 23/7

Cartelera Cinematográfica

JOCKEY CLUB
RIVADAVIA 555 TELEF. 21021

VIERNES 15, SABADO 16, Y DOMINGO 17 A LAS 21.15 HORAS

"VIRILIDAD"

Con AGOSTINA BELLI

OoO

"LAS ARTES MARCIALES"

Con BRUCE LEE

Transporte

"CENTRO"

FLETES - CARGAS - COMISIONES

MAIPU - MAR DEL PLATA

SALIDAS: LUNES Y JUEVES

J. LYNCH Y ALSINA - T.E. 21099

Se Vende

Casa de Dos Plantas

Pta. baja: Salón, habitación, cocina, baño y garaje 2 coches. Pta. Alta: Living, 2 dormitorios, baño, comedor, cocina y terraza. Tratar: Sarmiento 208.

ARGEN-GAS

Planta Envasadora Gas Licuado

Distribuidores en Toda la Zona

RUTA 2 - KILOMETRO 274

TELEFONO 21398 - MAIPU (Bs. As.)

INGLES

Una necesidad de hoy para el futuro

Cursos I.L.I.M.

(Filial Maipú del E. I. Mar del Plata no oficial)

PROFICIENCY Y MICHIGAN, EE.UU.

Informes e inscripción

Inst. Sec. Mauro Golé

Continúa abierta la inscripción de 18 a 20 horas.

Estación de Servicio

DE

LAROVERE Hnos.

LAVALLE Y RUTA Nº 2

T. E. 21114

(7160) MAIPU

COSTAMAR S.R.L.

Horarios de Invierno

La Empresa Costamar S.R.L., se complace en anunciar su nuevo horario de invierno, a partir del 1º de abril de 1983, con dos servicios diarios entre Mar del Plata y Maipú, con los siguientes horarios:

Sale de Mar del Plata	12.15 y 19.00 hs.
Llega a Maipú	14.45 y 21.30 hs.
Sale de Maipú	11.30 y 17.30 hs.
Llega a Mar del Plata	14.00 y 20.00 hs.

Agro Veterinaria Maipú

Dr. Néstor Daniel Galván
Director Técnico

—O—

Disponemos de Vacuna Antiaftosa

(EN CANTIDAD SUFICIENTE)

—O—

Alsina 234 (Esc. Lazcano S.R.L.)
T. E. 21127 - MAIPU

Cooperativa Agrícola Ganadera de Maipú

COMERCIALICE SUS GRANOS POR INTERMEDIO DE SU COOPERATIVA

PROVEEDURIA - SEGUROS - - SEMILLAS Y FORRAJES

CONSULTE: SE BENEFICIARA

LAVALLE Y SARMIENTO T. E. 21173 MAIPU

MUSEO MUNICIPAL — RAKEL HUBNER — Maipú

Liga Maipuense de Fútbol

CONFIRMACION ARBITROS: Por votación dividida se confirmaron los árbitros locales, para continuar dirigiendo los Campeonatos Oficiales.

BAJA REGISTRO DE ARBITROS: Se dá de baja de los registros de la Liga, a los árbitros que figuraban inscriptos, señores Osvaldo Peralta, José E. Palavecino, Jorge Duffur y Miguel Iriart.

INSCRIPCION: Se inscribe como línea al Sr. Domingo Sosa, continuando abierto el registro de árbitros y líneas, para quienes lo deseen.

FICHAS: Se da entrada a 15 fichas de jugadores de 5ta. división para Cultura de Gral. Guido, y 8 de 4ta. división para Atlético Labardén.

ANALISIS PRIMERA FECHA: Se analizó extensamente lo ocurrido en la primera fecha del Campeonato Oficial de primera división en el estadio local, resolviendo la Liga emitir un comunicado de lo ocurrido y las medidas a tomar en el futuro. También se trató la situación del D. T. de la selección local, Sr. Ricardo Vidal informado nuevamente por el árbitro a pesar de estar cumpliendo una suspensión, y por votación se resolvió tomar una determinación en la próxima reunión. Con respecto al partido jugado en Labardén se informó que todo transcurrió con normalidad.

PUNTAJE JUGADORES: Para optar como jugador más correcto, se requiere jugar como mínimo la mitad más uno de los encuentros del campeonato entre los votados en la primera fecha figuran: Marruedo, Duarte, Pérez, Goenaga, P. Castro, Lartiga, Irazábal, L. Bufarini, González Cendrón H. Gestido, etc.

PROXIMA FECHA: Sábado 16, en Maipú, a partir de las 13.15 las 4tas. y 3ra. divisiones de Independiente y Atlético, en ese orden, juez de 3ra. Ponce. Domingo 17, en Las Armas: Sportivo vs. Atlético Labardén, en primera división solamente, a partir de las 15. Juez: Carranza, líneas Di Paolo e Ibarra. Domingo 17: en Maipú: 1ra. división, a las 13.30: Independiente vs. Atlético, juez: Mendiburu, líneas: Ponce y Villarreal. A las 15.30: Newbery vs. Cultura, juez: Ponce, líneas: Mendiburu y Villarreal. Libre: Deportivo Maipú.

Club Atlético Jorge Newbery

ASAMBLEA EXTRAORDINARIA

El Club Atlético Jorge Newbery, convoca a sus asociados a Asamblea General Extraordinaria, para el día viernes 29 de julio a las 22 horas.

ORDEN DEL DIA

1) Ratificar la firma del convenio suscripto con la Municipalidad de Maipú, para la creación del Centro de Educación Física en el gimnasio de la institución, que fuera aprobado por la asamblea del 3 de junio de 1983.

2) Designación de 2 asambleistas para sucribir el acta.

Oscar Peláez — Secretario
Omar Muliero — Presidente

NOTA: Transcurrido una hora, la asamblea sesionará con el número de socios presentes.

Newbery e Independiente; Un Episodio Ingrato

El domingo con el inicio del oficial, en el segundo tiempo de Newbery 1 Independiente 0, ocurrió un hecho que bien hubo que lamentar, una seria lesión de Molina, el N° 6 de Independiente, esa desgraciada jugada, pudo tener otras derivaciones. Por suerte siete veces son los más que quieren y tienen la frialdad necesaria para apaciguar los ánimos, que los otros.

Sino el día 10 hubiera quedado marcado en nuestro fútbol, como el famoso libro "Domingo Negro". Es inexplicable que a pesar de todos los errores que cometiera Di Paolo, juez del partido, del que damos cuenta el martes último, y que la mayoría de los concurrentes al Otamendi apreciara en sus fallos, todavía hubiera alguien que quisiera agredirlo, por considerarlo culpable, ¿de qué? Si bien en esa jugada capital le encontraba lejos, marcó sin dudar una pena que él entendió como justa, se equivocó como toda la tarde, pero no por ello fue quien tuviera participación en el lamentable hecho. Por suerte mucha gente se puso una barra de hielo en la cabeza, y el partido con presión al rojo vivo se pudo continuar. Lo que siguió después convendría recordarlo, la gente de Newbery e Independiente sumidos en dolor, trataron de animar al pibe Molina, que como un pájaro herido, pedía ese bálsamo salvador, menos mal que Luis Larrosa inmovilizando su pierna no permitió que fuera mayor la desgracia y con la premura que exigía la cosa fue trasladado al Hospital Municipal de Maipú donde recibió la debida atención. Después ya más calmo me decía: "Gracias a todos, los que me ayudaron, a mis patrones, al Club Independiente, a todos los muchachos, fue una desgracia que me tocó a mí, como le pudo pasar a cualquiera. Hoy me vino a saludar Armada, y eso me puso muy contento". Dejamos la emoción de Molinita, y fuimos en pos del protagonista del infortunio.

Me sentí muy mal, por suerte que los directivos de Independiente, me dijeron que me quedara tranquilo, que había sido una desgracia, no sabés qué alivio fue para mí, que me vinieran a decir eso, cuanto les agradezco. Yo el domingo no pude dormir, todo fue producto del infortunio, era un partido limpio y nada hacía presagiar una tragedia, ahora estoy más tranquilo, gracias a todos los que me dieron ánimo, que mucha falta me hacía.

Y así, con las palabras de Armada, cerramos una crónica triste, que deparó la primera fecha del oficial.

NEVES.

ESTUDIO DE ARQUITECTURA
María Cristina Spina
Arquitecta
Matrícula CPI 20098
Proyectos y Dirección de Obras
Empadronamientos - Mensuras
Atención: Lunes, Miércoles y viernes de 17 a 20 horas
SARMIENTO 378 - MAIPU

Dueño Vende
Confitería
"CALBER"
Acepto valores o bienes en pago

Raúl Alfonsín
Manifestó el 3 de Julio de 1983:
APOYE A LOS HOMBRES DEL MOVIMIENTO RENOVACION Y CAMBIO DE MAIPU
Presidente: Sr. NESTOR URIA
Vicepresidente: Prof. HORACIO MORETE
Secretario: Prof. MIRTA AZUCENA OLDONI
Prosecretario: RUBEN ANTONIO SANTARONE
Lista 15-1
Bríndenos su adhesión a ideas jóvenes, que trabajan por la unidad de la U. C. R. de Maipú

en Mar del Plata
Lo espera...
HOTEL MITRE
A 3 cuadras de la Peatonal San Martín
Todas las habitaciones con baño privado. Agua caliente y calefacción permanente. Garaje Cubierto.
Precios Especiales para Maipú y la zona
CONSULTE
Mitre 2076 T. 21143

MADERO Y ALSINA
T. E. 21349
7160 - MAIPU
"Oriente" Automotores
LAVALLE 1290, 4° piso
T. E. 35-1150, Of. 408
CAPITAL FEDERAL

LINEA 0 Km. FORD y FIAT - PEUGEOT GRANDES PLANES Y DTOS. PAGO CONTADO. DEPARTAMENTO USADOS CON GARANTIA

FORD Falcon, lujo	78	FORD Taunus, Cupé	75	FIAT 128 CL5. 0 Km.	83
FORD Fairlane, lujo	77	PEUGEOT 404	74	FIAT 128	71
FORD Rural, lujo	73	PEUGEOT 403, Lemans (2)	73	FIAT 125, Pick-Up	76

Olimpíadas Interclubes

Finalizó el martes último en el Club Independiente, el voley masculino, imponiéndose el equipo del dueño de casa, que de esta forma se ubica 2do. en la tabla de posiciones, el segundo lugar en voley, correspondió a Atlético, mientras que tercero y cuarto, se clasificaron Newbery y Deportivo respectivamente.

Con respecto a la Canasta Damas y Bochas tiene posibilidades Ferroviario, qué marcha primero, mientras que Social está segundo en Canasta Damas y Billa, en la cual está invicto Independiente.

POSICIONES

Finalizados los doce primeros juegos, las posiciones, son las siguientes:

1°) Atlético, 85 puntos; 2°) Independiente, 40; 3°) Social, 38; 4°) Deportivo, 30; 5°) Newbery, 26; 6°) Ferroviario, 21 puntos.

Club Atlético

SOCIOS VITALICIOS

A raiz de la lista de Socios Vitalicios de esta institución, publicada el día 30|6|83 en LA VOZ, por un error involuntario no se incluyó en la misma a las siguientes personas: Elena Argel de Spina; Ana Errecalde de Alza; Clorinda P. de Ayastuy; Norma Suárez de Galletti; Ana Bilbao de Lazcano; Luis Chiaramondia; Gregorio Callejas; Héctor Loyza; Alberto Benito; Leopoldo Marcaida; Arnaldo Galletti; Tomás Uribe; Carlos Brissa y Francisco Quirico. A los nombrados también en la fiesta del día 9|7|83 se les hizo entrega de los diplomas que los declara Socios Vitalicios.

Buffet Club ATLETICO

ALSINA 420 - T. E. 21073

En un Nuevo Servicio les Brinda, el Resultado del Sorteo de la...

QUINIELA PROVINCIA

1°	175	11°	109	6°	872	16°	778
2°	439	12°	810	7°	533	17°	208
3°	066	13°	811	8°	730	18°	999
4°	655	14°	078	9°	607	19°	849
5°	729	15°	451	10°	939	20°	592

Sándwiches Calientes - Hamburguesas y la tradicional "Picada" de los domingos

Comunicado de la Liga Maipuense de Fútbol

Ante los hechos acaecidos el domingo 10 del corriente, en el Estadio Ricardo Otamnedi, en ocasión del encuentro que disputaban los primeros equipos de Jorge Newbery e Independiente, la Liga Maipuense de Fútbol, lleva a conocimiento de la opinión pública, que expresa su más enérgico repudio y condena a todas aquellas personas, que amparándose en las circunstancias de que un joven jugador sufriera una desgraciada lesión que mucho nos apena, penetraron en el campo de juego, y sin que mediara alguna razón, intentaron agredir al árbitro del cotejo.

Además comunica que el mismo día y cumpliendo con el respaldo que hemos ofrecido a los árbitros locales, se realizó una exposición de los hechos en la Comisaría de Maipú, pidiendo la comparencia de los principales implicados en el intento de agresión, no obstante también tenemos plenamente individualizadas otras personas, que aprovechaste esa oportunidad para insitar a desmanes, no reparando en la dolorosa situación que pasaba un jugador de fútbol.

También notificamos que de volver a repetirse hechos como los mencionados, solicitaremos de las autoridades policiales, el máximo de rigor y la aplicación de las penas que correspondan, lo que en esta circunstancia hemos obviado, pero que no se malinterprete como una debilidad.

ROBERTO URIA
Secretario

HORACIO DI PAOLO
Presidente

Confitería DAN-MAR

de Daniel Moschini

Postres - Masas - Facturas

BELGRANO 424 T. E. 21372 MAIPU

Rodolfo J. Lakomcik

BELGRANO 229 - T. E. 21.636

Distribuidor exclusivo en Maipú y zona de: Vinos Cavic, Carlón, "La Simbólica", Supergas, Seven-Up; Yerba "La Simbólica", Agua Mineral "Manera", Jugos de Fruta 'Zany' y Mocoretá.

CEREALERA LA POSTA S. R. L.

PLANTA DE SILOS Y OFICINA:
AYACUCHO Y SAN LORENZO
C. C. 33 - T. E. 21055 - Maipú (7160) Bs. As.

- **ACOPIO DE:** Cereales - Semillas - Pasturas en General
- **VENTA DE:** Fertilizantes - Máquina Clasificadora y Calibradora de Cereales (a su disposición)
- **MATERIALES RURALES:** Postes de acacia y quebracho de distintas medidas - Alambres - Varillas - Torniquetes en general
- **FABRICA DE:** Mangas - Tranqueras - Cargadores - Guardaganados, etc. (construcción de las mismas de acuerdo a vuestro pedido).
- **REPRESENTANTE DE:** Compañía de Seguros LA FRANCO ARGENTINA Sociedad Anónima

Municipalidad de Maipú

PROXIMOS VENCIMIENTOS DE IMPUESTOS

—o—

Alumbrado, Barrido y Limpieza

SEGUNDA CUOTA: 15/07/83 TERCERA CUOTA: 15/09/83 CUARTA CUOTA: 15/11/83

Tasa Reparación, Mantenimiento y Mejorado Red Vial

SEGUNDA CUOTA: 10/06/83 TERCERA CUOTA: 10/09/83 CUARTA CUOTA: 10/12/83

Tasa Inspección Seguridad é Higiene

Noviembre

MUSEO MUNICIPAL "KAKEL HUINCUL" Maipú Bs. As.

Se Conocen Detalles de la Ley Electoral en la Provincia

El ministro de Gobierno bonaerense, Dr. Francisco de Durañona y Vedia, brindó al periodismo detalles de la ley electoral general, que se sancionará en los próximos días, y del decreto de convocatoria a elecciones. Señaló que los textos prácticamente están aprobados por el ministerio del Interior, pero permanecen en esa jurisdicción a la espera de asignación de número.

Señaló el ministro que como por reciente decisión nacional, no se producirán modificaciones en los textos de las constituciones provinciales, la aplicación de las pautas federales no sufrirán alteración en el primer Estado.

Conforme a esas circunstancias, y en relación con cada nivel o cargo objeto de consulta, la elección de Gobernador y vicegobernador se realizará por el voto directo del electorado, tal como lo dispone la carta magna bonaerense. Para la consagración de senadores y disputados provinciales, sigue teniendo vigencia el sistema de proporcionalidad, pues no hay incompatibilidad entre esa norma y la Constitución nacional. Con respecto a la elección de legisladores, sigue firme la disposición según la cual, para entrar en el cálculo, se considerará el 3 por ciento sobre el padrón electoral para la determinación del cociente. Se trata de una proporcionalidad idéntica a la establecida por la ley nacional.

NUMERO DE ELECTORES

La ley a sancionar mantiene el mismo número de diputados y senadores que se estableció para la elección de 1973, por la ley 6.698, es decir, que la Legislatura bonaerense se compondrá de 46 senadores y 92 diputados, así desglosados:

Sección capital 3 senadores y 6 diputados; primera sección 8 y 15; segunda sección, 5 y 11; tercera sección, 9 y 18; cuarta sección, 7 y 14; quinta sección, 5 y 11; sexta sección, 6 y 11; y 7ma., 3 y 6. Sobre este particular, el Dr. de Durañona y Vedia señaló que fue opinión del gobernador no introducir variante alguna, "para que no se piense que se desea alterar el equilibrio".

INTENDENTE, CONCEJALES Y CONSEJEROS

En cuanto a la elección de intendente municipales, el ministro expresó que a pesar de las propuestas de algunas agrupaciones, en el sentido de que se estudie la posibilidad de hacerla indirecta, la tesitura adoptada es la de respetar la norma vigente, esto es, que se consagra la elección directa, a pluralidad de sufragios.

En cuanto a los concejales, es compatible el sistema de proporcionalidad, y se tendrá en cuenta, como en el caso de los legisladores, la obtención del 3 por ciento del padrón de electores de cada distrito para determinar el cociente y efectuar el cálculo pertinente. En el decreto de convocatoria se hará referencia al padrón de extranjeros.

Con respecto a los consejeros escolares se elegirán 6 por distrito, y por el voto directo. Señaló el secretario de Estado que deben consagrarse 1914 concejales; 750 consejerso escolares; teniéndose en cuenta el número de habitantes de cada partido según el censo de 1980.

La ley a sancionar, después de puntualizar los cargos a elegir, señalará las normas de aplicación que son las leyes nacionales 19.945; 20.175 y 22.847 y la ley provincial 5.109 y sus modificatorias. Con relación a la lección de legisladores se consignará que corresponde igual número de titulares que de suplentes. Recordó también el ministro el procedimiento para la consagración de senadores nacionales, por la asamblea legislativa bonaerense, por simple mayoría, y que para la elección de presidente y vicepresidente de la Nación habrá que consagrar 144 electores titulares —el duplo de senadores y diputados que elige la Provincia— y 10 suplentes. También recordó que los 70 diputados nacionales y los 10 suplentes que deberá elegir Buenos Aires, lo serán por el voto directo de la ciudadanía. Cabe señalar que de los 254 diputados nacionales, 70 serán elegidos por el mismo Estado.

El decreto que dictará la Provincia, dispondrá que el 24 de noviembre se constituya cada una de las cámaras bonaerenses, y que el 25 se realice la asamblea legislativa para elegir senadores. El 30 del mismo mes, se realizará la reunión de electores para presidente y vicepresidente de la Nación. Cumplidos esos actos, habrá receso hasta el 30 de enero. Cabe señalar que los concejos deliberantes se constituirán en la oportunidad que lo disponga la Junta Electoral de la Provincia.

LA VOZ

Año LXXX N° 21.406 | Edición de 12 Páginas | MAIPU Jueves 21 de julio de 1983 | Tarifa reducida Concesión 609 | Precio del Ej. $a. 2,00

Suspenden Provisoriamente Obras en Maipú

En ediciones anteriores, tratamos en editoriales el tema de la presunta suspensión de obras públicas en nuestro partido, y a raíz de declaraciones efectuadas por el gobernador Aguado, quien afirmó que se "suspendería el llamado a licitación de nuevas obras públicas".

Nuestros editoriales tendían a alertar a las autoridades municipales de Maipú, de que pese a este anuncio, deberían solicitar al gobierno bonaerense, que las obras cuya licitación ya se habían efectuado —antes de las declaraciones de Aguado— no estaban comprendidas en las disposiciones, lo anuncios ya publicados en diversos medios.

Lamentablemente en el día de ayer nos llegó la información municipal, de que también se ha suspendido el llamado a licitación de la ampliación de Redes de la Distribución de Agua Corriente. La mencionada gacetilla de prensa textualmente dice:

Suspendidas hasta nueva resolución las obras de ampliación redes distribución de agua corriente y perforaciones:

Por nota Nº 001196 de fecha 14 de julio de 1983, el Administrador General de Obras Sanitarias de la Provincia de Buenos Aires, Ingeniero Civil Horacio A. Garlan, se ha dirigido al Intendente Municipal de Maipú para poner en su conocimiento que la Licitación Pública Nº 90, programa para el día 22 de julio de 1983, a la hora 17,30, relacionada con la obra "Ampliación redes de distribución de agua corriente y perforaciones en Maipú - Primera Etapa", Expediente 2408-16.886/83, ha sido suspendida sin fecha por resolución de O.S.B.A. Nº 944 de fecha 13/7/83.

Asimismo se procedió a hablar por vía telefónica con el Director Técnico de la Dirección de Hidráulica, Ing. Valdes, a quien se le requirió información respecto al estado en que se encuentran las gestiones de las obras que esta comuna proyecta realizar en el Partido de Maipú, a lo que el funcionario respondió sobre la suspensión hasta nuevo aviso de toda nueva obra en ese área.

N. de R.: También se ha suspendido por el momento las obras del edificio del Banco de la Provincia, 100 viviendas Plan Solidaridad y Camino Maipú-Labardén (Ver información pág. 10).

Reuniéronse los Dres. Alfonsín, De la Rúa y Perette

En un encuentro que se concretó anteayer Alfonsín y De la Rúa se confudieron en un abrazo al saludarse pocas horas después de que el ex senador resolviera retirar su precandidatura.

"Mi actitud no ha sido una renuncia —dijo De la Rúa a los periodistas— sino un gesto para que la Unión Cívica Radical llegue con mayores posibilidades a las elecciones generales".

A su turno, Alfonsín dijo que su reciente oponente "se ha negado reiteradamente a aceptar ofrecimientos de cargos", en referencia a la posibilidad de que De la Rúa ocupara la candidatura a senador. "Sin embargo —puntualizó Alfonsín— este renunciamiento claro y categórico de De la Rúa, no ha de ser obstáculo para que me permite convencerlo de que sirva a la Unión Cívica Radical desde cualquier cargo". La reunión entre Alfonsín y De la Rúa se desarrolló a partir de las 11 en las oficinas que el virtual candidato posee en el centro de esta capital. De la Rúa llegó acompañado por Carlos Perette, dirigente que fue su compañero de fórmula en la puja interna.

Alfonsín dijo que para él es "un honor recibir a estos dos distinguidos correligionarios que supieron trabajar por el radicalismo y el país en una forma que constituye un ejemplo de vocación democrática".

Roban un Colectivo: 3 Detenidos

Personal del Destacamento Caminero de Las Armas, y una comisión policial de Maipú, detuvo el martes 19, en la localidad primeramente mencionada, un colectivo que era conducido por menores de edad. Interrogados los ocupantes del rodado confesaron que [illegible] habían robado. Se trata de un colectivo marca Mercedes Benz, modelo 1114, Chapa Nº 927151 Interno 21 de la Línea 106 (Puente de la Noria-Puente Saavedra, Ruta 197).

En la comisaría de Maipú se labró el correspondietne sumario, y los tres menores fueron puestos a disposición del Dr. Eduardo Tresse, a cargo del Juzgado de Menores del Departamento Judicial de Morón.

Informe Acerca de la Supresión de Gravámenes en el Agro

(INFORMACION PAG. 7)

La Homeopatía no es una Especialidad Médica

Con motivo de la sanción, en la provincia de Córdoba, de disposiciones legales que impiden las prácticas de la medicina que no tiene fundamentación científica, o no es motivo de enseñanza oficial en las universidades argentinas, se produjo un vivo interés en el público por todo lo relacionado a la homeopatía, acupuntura, iriología y otras prácticas heterodoxas. La atención mayor se centró en los propios médicos y sus instituciones, interesados directos en la seriedad de la profesión y su prestigio. Así, ante el conocimiento que se tuvo de la existencia de "Escuelas de Homeopatía" en la Capital Federal, el Consejo Superior del Colegio de Médicos de la provincia de Buenos Aires, requirió del señor ministro de Educación de la Nación, Dr. Cayetano Licciardo, información acerca d ela autorización legal de dichas "escuelas" para su funcionamiento, no haciéndose esperar la respuesta oficial: "... no ha sido autorizado por el Ministerio de Educación", y "... por lo tanto carece de validez oficial la enseñanza impartida".

Este antecedente, uno más agregado a los múltiples acopiados con referencia al tema, sirve para aseverar que la homeopatía, no tan sólo es una especialidad de la medicina, sinó que es una modalidad médica huérfana de fundamentacineos científicas, careciendo de valor legal su difusión e las llamadas "Escuelas de Homeopatía", institutos estos marginados del ordenamiento legal, cuyos certificados de estudio carecen de todo valor.

Diario LA VOZ
Registro Nacional de la Prop. Intelect.: 140.290
Adherido al Servicio de la Agencia TELAM
Asociado a ADEPA
Propietarios: Mabel S. de Elizondo, Juan J. Barbieri, Carlos D. Spina, Nicolás L. Galante y Ciro Macchi.
Corresponsal en Buenos Aires
Sr. Héctor R. Badié
Manuela Pedraza 5050
T.E. 51-4192 - BUENOS AIRES
Dirección y Redacción.
SARMIENTO 357 - TELEFONO 21001

Dr. Horacio Dente
Oftalmología
Atiende en:
Asociación Clínica Quirúrgica de Maipú
Próxima visita: 6/7/83, a las 8.30 Hs.
BELGRANO Y LAPRIDA - T. E. 21140 -

en Mar del Plata
Lo espera...
HOTEL MITRE
A 3 cuadras de la Peatonal San Martín"
Todas las habitaciones con baño privado. Agua caliente y calefacción permanente. Garaje Cubierto.
Precios Especiales para Maipú y la zona
CONSULTE
Mitre 2076 T. 21143

VETERINARIA
Dr. Manuel Enrique Comesaña
SUEROS - VACUNAS - ANTISARNICOS
ANTIPARASITARIOS
ASESORAMIENTO PROFESIONAL
Diagnósticos - Tratamientos - Intervenciones
REPRESENTANTE DE:
"Fuerte Sancti Spíritu"
Líneas Completas de Laboratorios Responsables
ALSINA 243 TELEFONO 21264 MAIPU

Profesionales

Consultorio Dental
Dr. MIGUEL A. ZANADA
Odontólogo
Atiende Mutuales
Dr. ALBERTO DZIWAK
Especialista en Ortodoncia
Atiende: Miércoles
13/7/83
J. Lynch 627 Tel. 21031 Maipú

LUDOVICO H. FILLEAUDEAU
Especialista en Niños
Ex Médico del Hospital de Niños de La Plata
Mitre 774 Tel. 0267-5542
Gral. Madariaga

EDUARDO ALBERTO POZZO
Contador Público Nacional
Laprida 912 Tel. 21039 Maipú

ARNOLDO DOMINGO GIARIA
Abogado
V. López 452 Tel. 21556 - 21071

ESTUDIO CONTABLE IMPOSITIVO
HECTOR PABLO FERNANDEZ
Contador Público Nacional
LAVALLE 896 - MAIPU

MARTIN A. RAPPALLINI
NELIDA E. ALZA
Escribanos Públicos Nacionales
Alsina 473 Tel. 21019 Maipú

Laboratorio MAIPU
Análisis Clínicos - Atención de las Mutuales
Dr. PEDRO MARTIN
Bioquímico
Lavalle y Laprida Tel. 21040
Maipu

Dra. MABEL PEDRETTI de SEGRETIN
Bioquímica
Análisis Clínicos y Bacteriológico
Atencion en domicilio
Mutuales
J. Lynch y Pellegrini
Teléfono 21712 Maipú

Lic. ELENA M. SANCHEZ
Psicóloga
Pedir turno a: T. E. 21-433
Atiende por Asociación ENTEL y BANCO PCIA. Bancaria y O.S.P.L.A.D
Consultorio: MADERO 1247
MAIPU

Dr. MARIO A. SALOMON
Médico
Atiende de 16 a 20 hs.
Madero 396 - T.E. 21033
Maipu

Estudio Jurídico
OSCAR L. GUMA
JULIO A. GUMA
Abogados
Belgrano 317 Tel. 21-031

Estudio Jurídico "FAHEY"
ROBERTO C. FAHEY
CARLOS H. FAHEY
Abogados
Alsina 531 Teléfonos 21175 - 21268

ROBERTO LUIS RAMOS
Odontólogo
Moreno 380 - T.E. 21270
JORGE PAVESE
Ortodoncista
Atiende 1er. viernes de cada mes

Guillermo F. González
Agrimensor
Ing° Hidráulico
Replanteos y Mensuras
Divisiones de Geodesia y P. H.
Trabajos de Ingeniería
Lavalle 750 - T.E. 21130
MAIPU
Calle 115 N° 1779
T. E. 021-24921 - LA PLATA

ADALBERTO PAJON
Escribano Público
Registro de Contrato N° 4
Atiende diariamente de 9 a 12 y de 16 a 19
Madero 216 Tel. 21151 Maipú

MAXIMO A. TOGNI
Escribano Público Nacional
Madero 353 Tel. 21070 Maipú

HUGO RODOLFO CIAFARDO
Procurador Nacional
Jubilaciones - Pensiones
Atiende de 16 a 20 horas
Los jueves
Madero 741 Maipú

LUIS ANGEL GRIECO
Abogado
Laprida 332 - Tel. 21526
MAIPU

M
P.A.M. s.r.l.
Productos Alimenticios "Marino"
Sociedad de Responsabilidad Limitada
Para sus Pastas Frescas
- Ravioles de verdura y carne
- Fideos de morrones
- Ravioles de ricota
- Noquis
- Fideos al huevo
- Fideos de espinaca
Nuevas Especialidades
- CANELONES DE VERDURA
- CANELONES DE RICOTA
- LASAGNAS RELLENAS
MADERO Y PELLEGRINI - T.E. 21034
MAIPU

MUSEO MUNICIPAL "CORONEL MANUEL ROSALES" Maipú Bs. As.